Comunistas e o serviço militar
Página 2
Mundo deve boicotar Fidel Castro
Polícia tem 28 pistas de atentados
Página 3
PUNTA DEL ESTE E A CRISE ARGENTINA, artigo de Danton Jobim
APENAS HIPÓTESES, editorial
Página 4
Negligencia o Brasil os grandes mercados
Indústria brasileira surpreende na África
Página 5
"Seu ta'ão" va'erá 2 milhões
Página 10

Diario Carioca

Fundador: J. E. de Macedo Soares
ANO XXXIV — N.º 10.401 • • • • • • • • • RIO DE JANEIRO, TERÇA-FEIRA, 6 DE FEVEREIRO DE

Carne duvidosa mata população
(Texto na última página)

"Alerta e observação", enquanto não vem a resposta presidencial

Militares argentinos deram ultimato a Frondizi: Cuba

BUENOS AIRES — As Fôrças Armadas parecem haver assumido uma atitude de "alerta e observação", enquanto aguardam que o presidente Frondizi cumpra as demandas que lhe apresentaram em um documento secreto exigindo o rompimento de relações com Cuba e a demissão do chanceler Angel Cárcano.

O presidente Arturo Frondizi fêz sábado um discurso na capital da Província de Entre Rios (Paraná), dizendo que não se prestaria ao papel de títere e denunciando a pressão que contra seu govêrno estava sendo exercida por "direitistas e comunistas", especialmente por aquêles que combateram o presidente Roosevelt até à morte e tentam denegrir a obra do jovem presidente John Kennedy.

DOCUMENTO MILITAR

A existência do documento militar foi oficialmente negada, mas fontes militares insistem nela. O pedido dos militares parece compreender duas etapas: 1 — retirada do embaixador da Argentina em Havana, Júlio Amoedo, até quinta-feira; 2 — rompimento de relações no prazo de 30 dias seguintes. O Ministério do Exterior anunciou ontem, pela manhã, que o embaixador Amoedo sairá hoje de Havana, e virá a Buenos Aires, via Miami. A razão aduzida oficialmente é que foi chamado para que informe sôbre o desenvolvimento de sua missão em Cuba e a situação dos refugiados políticos na Embaixada argentina.

Soube-se que no documento dos militares se exige a renúncia do ministro Cárcano, num prazo de 20 a 30 dias, assim como a eliminação dos principais funcionários da Chancelaria argentina, os quais, segundo se acredita, inspiraram a posição do país na conferência de Punta del Este. São êles o subsecretário Oscar Camillion e o chefe do Departamento Político, Pablo Ortiz Rozas.

REUNIÃO MILITAR

Na manhã de ontem os chefes das Fôrças Armadas se reuniram durante uma hora na Secretaria da Marinha para estudar, segundo se acredita, o inesperado discurso do presidente Frondizi. Participaram da reunião o tenente-geral Raul Poggi, comandante-em-chefe do Exército, o contra-almirante Agustín Penas, comandante-chefe de Operações Navais e o brigadeiro Cayo Alsina, comandante-chefe da Fôrça Aérea. Um porta-voz competente disse que se havia deliberado "sôbre problemas de mútuo interêsse".

O subsecretário da Marinha, contra-almirante Gaston Clement, regressou a Buenos Aires ao

(Conclui na 3a. pág.)

Schimidt: discurso de Frondizi foi infeliz

O sr. Augusto Frederico Schimidt, poeta, político e industrial, ao voltar, ontem, ao Brasil de viagem à Argentina disse que "o ambiente de calma foi incendiado pelo discurso do presidente Frondizi em Paraná".

Adiantou que pela primeira vez um pronunciamento do presidente argentino lhe pareceu menos adequado, pelas referências que fêz ao Brasil e à atuação de políticos brasileiros "agindo de acôrdo com políticos argentinos e norte-americanos para promover turbulências".

MALES

"O problema da Argentina é quase totalmente militar. O Brasil — esclareceu — sofre de males diferentes dos da Argentina. Espero que lá tudo se resolva a contento, mas não posso esconder minha apreensão quanto ao Brasil".

O sr. Schimidt, criticando a atuação do sr. San Tiago Dantas em Punta del Este, disse que: "êle não defendeu princípios jurídicos, mas a mesma idéia neutralista extravagante que pousou na cabeça do antigo presidente Jânio Quadros. Êsse neutralismo não encontrou eco, nem mesmo entre as delegações chamadas dissidentes.

"O sr. San Tiago Dantas pretendeu "finlandizar" a posição de Cuba — acrescentou — e sua intenção foi a de criar a convivência pacífica entre o comunismo e as democracias ocidentais. San Tiago conduziu o "baile" internacional à sua maneira".

Contra Frondizi

O sr. Augusto Frederico Schimidt não gostou do discurso do presidente Frondizi nem da atuação do sr. San Tiago Dantas em Punta del Este, mas gostou do café do aeroporto do Galeão a onde chegou, ontem, de volta da Argentina

TEMPO: Instável. Chuvas no período.
TEMPERATURA: Estável.
VENTOS: Variáveis, fracos. Visibilidade boa e fraca.
MÁXIMA: 33.0 (Serviço Geográfico do Exército).
MÍNIMA: 22.6 (Laranjeiras).

Brizola diz que segue reformando

BRASILIA — A medida que outros casos semelhantes ao de Camaquã ocorram, o govêrno estadual vai desapropriar tantas terras quantas forem necessárias" — disse ontem o sr. Leonel Brizola em entrevista coletiva concedida no Palácio do Planalto.

O governador gaúcho havia acabado de conferenciar com o presidente da República por mais de quarto horas quando falou aos jornalistas, mostrando-se esquivo a outras perguntas e preferindo fixar-se na reforma agrária e "nos movimentos que os agricultores sem-terra estão promovendo no Rio Grande do Sul", segundo suas expressões.

PREOCUPAÇÃO E FRATERNIDADE

— E' natural que essas ocorrências tenham gerado preocupações entre os proprietários pois, representam um nôvo ponto no debate entre os que desejam e não desejam a reforma agrária" — disse. "No entanto, superadas essas preocupações iniciais tenho certeza de que começará em meu Estado um período de compreensão e fraternidade entre os proprietários e os sem terra. Ninguém se surpreenda se os fazendeiros gaúchos se propuserem a oferecer 10 por cento de suas glebas, sob condições que o govêrno fixaria, para divisão em pequenas propriedades destinadas aos que ne-

(Conclui na 3a. pág.)

Falou o BID

O diretor de habitações do BID sr. Stanley Baruch falou ontem aos jornalistas

Sérgio enxerga

Depois de permanecer seis meses nos Estados Unidos, aonde o levou uma generosa campanha de solidariedade popular, o menino Sérgio Gouvêa (foto), de nove anos, chegou ontem ao Rio e voltou enxergando. Já se prepara para recomeçar seus estudos escolares. Nos Estados Unidos, Sérgio foi submetido a quatro operações cirúrgicas na clínica oftalmológica do "Mass General Hospital", de Boston. A mãe de Sérgio, d. Rosária Gouvêa, declarou que, durante todo o tempo que permaneceram nos Estados Unidos, o menino ganhou presentes em profusão, sem contar os que lhe deram por motivo de seu aniversário (1 de outubro) e do Natal. Nada menos de três grandes malas foram necessárias para trazer os brinquedos recebidos por Sérgio

Mazzilli à procura de líderes

BRASÍLIA — O sr. Ranieri Mazzilli está procurando os líderes — infelizmente, não os encontra com facilidade — a fim de estabelecer um método de trabalho na presente convocação extraordinária do Congresso, que garante "quorum"

(Conclui na 3a. pág.)

Aleixo quer reformas para já

BRASILIA —

O deputado Pedro Aleixo, líder do bloco UDN-PL, iniciou ontem uma série de consultas, visando a obter andamento prioritário, nas duas Casas do Congresso, para os projetos referente à reforma eleitoral e à reforma bancária.

Em sintonia com o pensamento do ministro Alfredo Nasser, o deputado udenista anunciou que vai fazer uma compilação de todos os projetos de lei eleitoral existentes na Câmara, a fim de obter um texto definitivo que habilite o Congresso a enfrentar com decisão o problema da influência do poder econômico nas eleições

Quanto à reforma bancária, o sr. Pedro Aleixo tem como inadiável o reaparelhamento do sistema bancário no país, tendo em vista os interêsses do desenvolvimento econômico e à melhoria do nível de vida do povo.

Adiantou que a lei da usura é hoje instrumento absolutamente inócuo para conter o elevado custo do dinheiro. Embora os juros normais sejam um-por cento ao mês, diz o líder udenista que hoje em dia é raro o estabelecimento bancário que não os cobra numa taxa média de 3 (três) por-cento no mês.

BID vai emprestar a GB com juro pequeno

Para explicar os critérios de empréstimos do BID e até onde a organização internacional concorda com os nossos planos sobre o problema da habitação (e das favelas), o sr. Santev Bauch diretor de habitações do BID, ora no Rio, deu, ontem, entrevista a imprensa, dizendo que os empréstimos serão concedidos a juros baixos de 2 e 3%, num prazo de 25 anos, pagos na moeda nacional do país.

A Guanabara pediu cêrca de 10 milhões de dólares ao BID para resolver o problema habitacional da cidade. Outros Estados fizeram o mesmo; ainda ontem o sr. Baruch seguiu para Recife, sábado estará em Brasília, e depois volta ao Rio. Nos Estados o diretor do BID vai se avistar com os governadores e em Brasília com o ministro do Trabalho, Franco Montoro, estudando os projetos locais sôbre o problema da habitação

RECURSOS PROPRIOS

O BID dispõe de um capital de 39 milhões de dólares para aplicar na resolução dos problemas de habitação, água e esgotos reforma agrária e educação avançada. Êsse dinheiro é parte da "Aliança Para o Progresso", administrada pelo Banco Interamericano e será emprestado para 19 paíse do hemisfério americano, seguindo a ordem de prioridade que cada país vai estabelecer, posteriormente.

O diretor de habitações do Banco revelou que sua visita ao Brasil tem como finalidade "o estudo dos projetos de cada Estado e não para emprestar diretamente o dinheiro", medida que será tomada na sede do Banco. Os planos já apresentados foram classificados de "interessantes" pelo sr. Baruch, que informou ser a Guanabara "o Estado que pedir primeiro e lògicamente deverá ser também o primeiro a receber dinheiro"

Cada Estado deve ter meios próprios para resolver o problema habitacional, pois o dinheiro do BID, isolado de outros recursos, não solucionará nada de definitivo. As favelas cariocas constituem um problema sério, que precisa de muita cooperação para ser equacionado em soluções definitivas. Os projetos precisam dispor de ajuda mútua aproveitando-se as condições financeiras de cada região do país. Os planos federais ainda não foram bem expostos por isso em Brasília procurarei apressá-los

(Conclui na 3a. pág.)

Terroristas boicotam discurso de De Gaulle

PARIS — ARGEL — Os terroristas da direita conseguiram substituir, ontem, no rádio argelino, o discurso em que o presidente Charles De Gaulle anunciava estar preparado para assumir "podêres de emergência", se isto se fizer necessário para dominar a "Organização do Exército Secreto" Durante oito minutos, o rádio oficial de Argel transmitiu mensagem da "O.E.S." aconselhando a todos que se colocassem ao lado dos que lutam por uma "Argélia Francesa".

Em seu discurso, o presidente manifestou sua "positiva esperança" de que a guerra da Argélia chegará ao fim "muito em breve" e confirmou a expulsão do embaixador da Iugoslávia, como represália ao reconhecimento, pelo govêrno do marechal Tito, de uma missão de rebeldes argelinos. De Gaulle, falando em tom enérgico e fitando as câmaras de televisão, sem se referir expressamente à O.E.S

(Conclui na 3a. pág.)

UDN dividida amanhã entre dois regimes

BRASILIA —

Na reunião de amanhã do Diretório Nacional da UDN, o ex-governador Dinarte Mariz proporá que o partido adote posição em favor da realização do plebiscito, como única fórmula do país sair do impasse da crise da autoridade em que se encontra.

Essa proposta, no sentanto, está destinada a provocar as mais sérias resistências dentro da agremiação udenista, principalmente da parte do sr. Adauto Cardoso, que, pelo contrário, reclamará do partido a adoção de uma linha mais enérgica, em favor da consolidação do sistema parlamentar.

DUVIDAS SOBRE TANCREDO

O prócer do Rio Grande do Norte — que na semana passada teve um encontro com o presidente da República — conta em favor de sua tese, segundo vai declarar, com o apoio de figuras da mais alta expressão do udenismo nacional, como o sr. Prado Kelly, a quem ouviu especialmente sôbre o assunto, visitando-o em companhia do sr. José Monteiro de Castro.

Não pensa assim o deputado Adauto Cardoso, que neste momento, levanta sérias dúvidas sôbre a fidelidade do sr. Tancredo Neves ao regime parlamentarista. O deputado carioca chega a apontar o primeiro-ministro como o principal interessado na desmoralização do parlamentaris-

(Conclui na 3a. pág.)

San Tiago cita Rui e cai em contradição

Invocando o exemplo de Rui Barbosa em Haia, quando defendia a igualdade de voto entre nações pequenas e grandes, logo depois de ter afirmado que os países que votaram contra a exclusão de Cuba representavam a maior parcela de potencial humano e econômico do continente, o sr. San Tiago Dantas, através uma cadeia de rádio e tevê, fêz, ontem à noite, ume relatório do que foi a Conferência de Punta del Este.

"Na pressa de manter unido o continente — disse o chanceler — o que se aprovou em Punta del Este foi a decisão e não o ato de excluir o regime cubano da comunidade dos Estados Americanos, devendo a prática da decisão ser feita pelos diversos países sem uma disciplina rígida". Momentos antes o sr. San Tiago Dantas criticara a própria realização da Conferência, feita, segundo êle, "sem uma consulta prévia de alto nível e sem que se soubesse seus verdadeiros objetivos".

(Conclui na 3a. pág.)

Itamarati não comunicou a Lacerda presença da URSS

Afirmando que até agora não recebeu qualquer comunicação oficial do Itamarati sôbre a existência de uma missão diplomática soviética na Guanabara, "a não ser para pedir telefones que fazem falta à nossa população", o governador Lacerda enviou telegrama ao ministro da Justiça assegurando que determinou policiamento de segurança na sede da referida missão.

O governador da Guanabara alude a uma série de deficiências no organismo de segurança do Rio de Janeiro, responsabilizando por elas o Govêrno Federal "que Vossência honra com a sua presença" e informa ao ministro Násser que seu telegrama divulgado ontem pela manhã ainda não havia sido recebido, às 14 horas.

TELEGRAMA

E' o seguinte, na íntegra, o telegrama do governador carioca;

"Ministro Alfredo Nasser — Ministério da Justiça — Brasília — DF. Recebendo a solicitação de Vossência determinei que fôsse feito policiamento de segurança na sede da Missão Comercial da URSS pt Cumpre ressaltar mais uma vez a situação precária dos serviços transferidos pela União para o Estado da Guanabara já reconhecido pelo govêrno federal na IV Reunião de Governadores pt Com numerosos claros nos seus quadros vg material obsoleto e principalmente com impedimento da aplicação da dotação total vg em grande parte a ser devolvida no final de cada exercício vg pois não obstante englobar todos os cargos sé pode ser usada no pagamento dos que estavam em exercício quando da transferência pt Recebeu Estado da Guanabara uma Guarda Civil com cêrca de 500 claros vg uma Polícia Civil com mais de 700 vagas e uma Polícia Militar com outras 700 vagas nas suas fileiras vg sendo que o efetivo desta era o mesmo de 1945 quando o Rio tinha pouco mais de 2 milhões de habitantes pt Também deve acentuar que não obstante essas dificuldades vg expostas a Vossência pelo secretário de Inte-

(Conclui na 3a. pág.)

Mirante: irmãos da viúva contra fraude

O assassinato da viúva Maria Madalena da Frota Bandeira de Melo, que tem como principal e único suspeito o coronel Hélio Bentes Ribeiro, viveu, na tarde de ontem, nôvo lance sensacional: os srs. Artur e Luís Falcão da Frota, irmãos da vítima foram pedir providência ao chefe de Polícia, sr. Segadas Viana, com referência à troca de laudos periciais no Instituto de Criminalística, fato amplamente noticiado pelo DIARIO CARIOCA. Os parentes da vítima informaram ainda que requererão a exumação do cadáver, a fim de que fiquem explicadas as causas da fratura de sua sexta vértebra cervical.

Falando com exclusividade ao DIARIO CARIOCA, o sr. Luís Falcão da Frota disse que "a família da vítima está sendo espoliada na apuração da verdade por podêres estranhos. Agora, iniciaremos uma batalha sem trégua para que a morte de Maria Madalena seja esclarecida devidamente. Espero que seja feita justiça à morte de minha irmã, pois o coronel Hélio Bentes Ribeiro assassinou-a friamente, apesar de manter estreita relações de amizade com a nossa família.

(Conclui na 3a. pág.)

Não há fim do mundo: Terra continua firme

O mundo não acabou nem acaba. O fim do mundo só existe para os supersticiosos, destituídos de qualquer cultura, e só o anunciam os loucos e embusteiros — declarou o prof. Muniz Barreto, do Observatório Nacional. — E' incrível — acrescentou — que, em pleno século XX, se pense em tal absurdo.

Para o prof. Luís Eduardo da Silva Machado, diretor do Observatório do Valongo, a anunciada conjunção de Mercúrio, Vênus, Marte, Júpiter, Saturno e a Terra é inteiramente falsa. "Êles estão na Constelação de Capricórnio não formando conjunção, não tendo, ainda, nenhuma influência sôbre a Terra. E' um fenômeno aparente, devido aos movimentos relativos da Terra e dos planêtas".

TUDO OBRA DE LOUCOS

— E' tudo obra de loucos — voltou a afirmar o prof. Muniz Barreto. Sòmente os povos em estado de ignorância completa podem conceber tal absurdo. Na India, de 600 milhões de habitantes, 400 milhões são analfabetos. Mas o próprio primeiro-ministro Nehru vem alertando a população para essa falsa informação de fim do mundo, pedindo calma e bom-senso.

Se isto ocorresse há três mil anos atrás — prosseguiu — ainda era admissível. Mas, a esta altura, na era dos satélites artificiais, se afirmar que um simples eclipse representa o fim do mundo é inqualificável.

CONJUNÇÃO

Falando sôbre o fenômeno da conjunção, disse o prof. Luís Eduardo da Silva Machado que êle não tem nenhum valor científico e que ocorre quando os planêtas ficam com a mesma ascensão reta, vista da Terra.

— A única conjunção existente é a de Marte com Saturno, que se reliazará hoje, às 20 horas, com o primeiro planêta passando pelo segundo aos 42 minutos ao Sul de Saturno. Êste fenômeno de conjunção, entretanto, não será visível no Rio e é o único do mês de fevereiro, concluiu

ECLIPSE DO SOL

O eclipse do Sol, que se verificou ontem, foi visível, apenas, no Oceano Pacífico, durando sete minutos. O único eclipse parcial do Sol visível no Rio será a 31 de julho, conforme anunciam os astrônomos.

Êste fenômeno, de grande importância científica, nenhuma ameaça representa, entretanto, para a vida terrena Mesmo assim, centenas de telefonemas têm sido dirigidos para o Observatório Nacional, por pessoas que apavoradas pedem explicações para as notícias procedentes de Nova Déli, e endossadas por alguns astrólogos brasileiros, de que o mundo acabaria hoje.

Mundo não acaba

O prof. Luís Eduardo da Silva Machado, diretor do Observatório do Valongo, quando falava, ontem, ao DIARIO CARIOCA, sôbre o fenômeno do eclipse do Sol e da conjunção dos planêtas. Disse o prof. Machado que só os ignorantes vêm alguma relação entre os dois fenômenos e acreditam que isso venha a ser "o fim do mundo".

"SÃO PAULO"
COMPANHIA NACIONAL DE SEGUROS DE VIDA
DIRETORES:
Dr. José Maria Whitaker
Dr. José Carlos de Macedo Soares
Dr. Firmino Antônio Whitaker
Sucursal do RIO DE JANEIRO — Av. Rio Branco, 173 — 10.º andar — Sede: Rua 15 de Novembro, 324 — SÃO PAULO

Comunistas alemães convocam todos os jovens sãos para o serviço militar

Dois incidentes junto à muralha

BERLIM — A Alemanha Oriental ordenou hoje a inscrição de todos os homens de 19 a 22 anos, para a realização do serviço militar obrigatório.

Por ordem do Ministério da Defesa, a inscrição deverá completar-se no curso dos próximos dois meses em todo o território da Alemanha comunista.

APRESENTAÇAO OBRIGATORIA

Os jovens que nasceram entre 1940 e 1943 deverão apresentar-se às autoridades policiais locais.

A lei do Serviço Militar Obrigatório foi aprovada pelo Parlamento Comunista no mês passado.

INCIDENTES

Duas batalhas a gás lacrimogêneo foram travadas pelas polícias ocidental e oriental de Berlim. Ambos os incidentes foram provocados pelos orientais, reagindo a populares ocidentais que insistiam em saudar, de longe, seus parentes no setor oposto.

Reagindo a uma das granadas de gás lacrimogêneo, a polícia do setor ocidental atingiu um policial oriental no ombro. Êste usou a metralhadora portátil, atirando para o alto. Não houve feridos.

CARTA DE K

O primeiro-ministro soviético, Nikita Kruchev, negou o direito à autodeterminação da população de Berlim Ocidental em carta dirigida recentemente ao "premier" britânico, Harold MacMillan. Apoiando-se em "fontes fidedignas", o "New York Times" (edição de Paris), escreve hoje que Kruchev tentou justificar sua intransigência alegando que o princípio da autodeterminação não pode ser aplicado a um país vencido e ocupado. (UPI-BNS-DPA-TRP-DC)

Posição da igreja melhora na Rússia

HAIA — A situação das igrejas na União Soviética melhorou bastante, afirmou, êste fim-de-semana, o catedrático da Universidade de Utrecht, dr. de Graaf, acrescentando que na Rússia há de nôvo oito seminários e duas academias de teologia.

De fato, muito significativo qualificou o dr. de Graaf a criação de «Comitês para questões Eclesiásticas», que fazem as vêzes de amortecedor entre o Estado e a Igreja.

«A União dos Cristão Evangélicos e Batistas», na Rússia, é cada vez mais forte», disse De Graaf, acrescentando que, atualmente, existem 5.000 comunidades com mais de meio milhão de fiéis. (DPA-TRP-DC)

Costa Rica tem nôvo presidente: F. Orlich

SAO JOSE (Costa Rica) — Francisco J. Orlich, candidato presidencial do Partido de Libertação Nacional, consolidou sua posição como ganhador das eleições realizadas ontem, ao contar já com muito mais de quarenta por cento dos votos que são necessários para ganhar, segundo se informou hoje.

Segundo os últimos dados, Orlich tem um total de 135.878 votos, enquanto que Rafael Calderon Guardia, do Partido Republicano, soma 100.476. Otílio Ultate, do Partido União Nacional, vem logo atrás.

VITORIA CONSOLIDADA

A esta altura da apuração, faltam por apurar 755 das 2.645 mesas eleitorais que funcionaram durante as eleições presidenciais.

Orlich triunfou em cinco províncias na votação majoritária e sòmente nas outras duas mantém ainda Calderon uma pequena vantagem no primeiro lugar. Considera-se, ademais, que nestas duas províncias Calderon poderá perder a margem atual.

APOIO

Orlich terá também, ao que parece, bom apoio no Congresso. Informou-se que, segundo resultados já conhecidos, poderá contar 22 cadeiras, enquanto que Calderon 17 e Ulate, indo total de 57 em jôgo na eleição. As 12 restantes não foram decididas ainda.

Segundo informes recebidos, em todo o país, as eleições se realizaram dentro de completa ordem, sem incidente algum. (UPI-DC)

Rusk defende ajuda ao govêrno de Tito

WASHINGTON — A ajuda econômica e militar ao regime iugoslavo do marechal Tito foi defendida pelo secretário de Estado, Dean Rusk.

Ao prestar declaração ante uma comissão especial da Câmara dos Representantes, Rusk disse que qualquer mudança dessa política seria "inútil".

DECISAO "VALENTE"

O presidente da Comissão, representante democrata A. P. Kitchin e outros membros do Congresso criticaram a decisão do govêrno de John F. Kennedy de manter a ajuda ao regime comunista do marechal Tito, que inclui o envio de aviões a jacto.

Rusk disse que a decisão de ajudar a Tito foi "valente" e que os resultados obtidos superam "as expectativas mais otimistas".

Afirmou que o govêrno da Iugoslávia "demonstrou boa-fé e permitiu que os Estados Unidos lhe desse o mesmo tratamento que a outros países da Europa Ocidental".

O secretário de Estado assinalou que não se recebeu nenhuma informação que "permita suspeitar da independência da Iugoslávia. Pelo contrário, êsse país não somente compete com o bloco soviético, nos campos comercial e cultural, nas regiões insuficientemente desenvolvidas do mundo como que constitui um exemplo dos perigos a que dá lugar uma ligação estreita com a União Soviética ou uma grande dependência do bloco soviético". (UPI-DC)

Chileno da FAO vem ver a reforma

N. UNIDAS — O sr. Hernan Santa Cruz, do Chile, diretor adjunto da Organização das Nações Unidas para a agricultura e a alimentação (FAO) na América Latina, viajará, amanhã, ao Rio de Janeiro, em relação com uma missão de desenvolvimento agrícola e reforma agrária no Brasil.

Declarou o ex-embaixador chileno na ONU, que espera entrevistar-se com o presidente João Goulart, acêrca dêsse projeto dentro do plano geral do comitê Interamericano de desenvolvimento, pela comissão econômica para a América Latina (CEPAL) e pelo Instituto Interamericano e Ciências Agrícolas de Terrialba, Costa Rica.

INTERÊSSE

Santa Cruz regressou, ontem, de Roma, onde permaneceu duas semanas na sede da "FAO", consultando seu diretor-geral "sôbre a melhor maneira que nossa organização pode participar dos programas da Aliança para o progresso".

Informou Santa Cruz que, na tarde de hoje, seguiria para Washington e, amanhã, continuaria viagem ao Rio.

"Temos particular interêsse — disse Santa Cruz — no desenvolvimento dêsse programa, particularmente em um especial para o nordeste do Brasil". (UPI-DC)

Negociações diretas para romper impasse

LONDRES — O primeiro-ministro, Harold MacMillan, propôs hoje negociações diretas entre o Oriente e o Ocidente, para romper o impasse criado pelo veto no Conselho de Segurança das Nações Unidas.

Em defesa das observações formuladas no mês passado pelo secretário do Exterior, Lord Home, sôbre a existência de "uma crise de confiança" na ONU, MacMillan declarou perante a Câmara dos Comuns: "não perdi a esperança" de que o Leste e o Oeste podem chegar a um acôrdo que propicie a cooperação internacional".

ENTENDIMENTO DIRETO

O orador acrescentou: "Creio que isto só pode ser feito se lograrmos uma fórmula que permita trabalho, não através das Nações Unidas, mas mediante negociações diretas, entre o Leste e o Oeste".

Assinalou o primeiro-ministro que a eficiência do Conselho de Segurança foi anulada pelo veto da União Soviética, que fêz uso dêsse recurso uma centena de vêzes, e pediu um procedimento mais ordenado na assembléia geral das Nações Unidas, capaz de substituir "a inundação de resoluções".

APOIO À ONU

"Podemos oferecer e ofereceremos nosso apoio às Nações Unidas — disse — embora o nosso dever seja o não permitir que as críticas nos detenham, procedam estas daqui ou do exterior, no esfôrço para melhorar seus métodos e sua eficácia".

Macmillan rejeitou as acusações formuladas pelo dirigente da oposição trabalhista, Hug Gaitskell, que precedeu Macmillan no uso da palavra, dizendo que o govêrno dá guarida a um "profundo ressentimento" contra as iniciativa anticolonais e se põe do lado dos ditadores.

No que toca às possessões britânicas — continuou Macmillan — "todo o mundo sabe que trabalhamos para obter o fim que perseguimos, fim no qual a ocasião e o método são fatôres da maior importância e visamos o êxito em vez de colhêr um malôgro inquietante". (UPI-DC)

LLOYD BRASILEIRO

Patrimônio Nacional

RUA DO ROSARIO Nº 1

Frete e Praças — Tels.: 31-3329 e 31-2060 — Ramais 26 e 27

Passagens Térreo — Tel. 31-3304

Informações — Tel. 31-3342

LINHA DA INDONÉSIA

SAIDA DA INDONÉSIA

LOIDE BOLIVIA

Saiu de Pennang a 29 de janeiro escalando em: Beira e Durban

Recebendo carga para Rio de Janeiro, Santos e Buenos Aires.

JULIA

Sairá a 16 do corrente, para: Vitória — S. Vicente — Santander — Southampton — Havre — Londres — Antuérpia — Roterdam — Bremen e Hamburgo.

LINHA DO MEDITERRANEO

LÓIDE COLÔMBIA

Sairá a 14 do corrente para: Vitória — Salvador — Recife — Cabedelo — São Vicente — Gibraltar — Barcelona — Marselha — Nápoles — Livorno e Gênova

LINHA AMERICANA

SAIDAS DE SANTOS

LÓIDE HONDURAS

Sairá a 15 do corrente para: A. dos Reis — Rio — Vitória — B. Ilhéus — Salvador — Trinidad e Nova Iorque.

PARANAGUÁ

Sairá a 7 do corrente, para: Rio — Vitória — Trinidad e Nova Orleans.

LINHA AMERICANA

SAIDAS DO RIO

LÓIDE URUGUAI

Sairá hoje para: Barra de Ilhéus — Salvador — Cabedelo — Trinidad e Nova Iorque

CABO ORANGE

Sairá hoje para: Cabedelo — Trinidad e Nova Orleans

AVISO

Qualquer alteração nas datas de saídas dos navios será publicada neste local.

SINDICATO NACIONAL DOS OFICIAIS DE NAUTICA DA MARINHA MERCANTE

RUA VISCONDE DE INHAUMA 64 — 2º ANDAR

ASSEMBLÉIA GERAL EXTRAORDINARIA

EDITAL

São convidados todos os sócios quites e em pleno gôzo de seus direitos sociais a comparecerem à Assembléia Geral Extraordinária a realizar-se no próximo dia 8 do corrente, quinta-feira, às 19 e 20 horas, em 1.ª e 2.ª convocações, respectivamente, com a seguinte ordem-do-dia:

1.º — Leitura, discussão e aprovação da ata anterior;

2.º — Homologar a deflagração da greve, às 24 horas do dia 8 do corrente.

Rio de Janeiro, 5 de fevereiro de 1962.

SERAPIAO DO NASCIMENTO

Presidente

CLINICA MEDICO-CIRURGICA DO DR. AMÉRICO CAPARICA

Consultório: Rua Visconde do Rio Branco, 31 (Elevador) — Telefone: 42-2056 — Diàriamente das 15 às 18 h

Residência: Rua Gonçalves Crespo, 206 — 2.º andar — Apartamento n.º 201 — Telefone: 28-0263.

VIAÇÃO REAL MINEIRA DE ÔNIBUS LTDA.

AVENIDA VENEZUELA. 27 — S/ 224

TEL.: 43-1662

RIO—TEÓFILO OTÔNI (MG)

DIARIAMENTE:

Saída Rio de Janeiro às 16.30

Saída Teófilo Otôni às 12.30

Vendas de Passagens — Praça Mauá — Guichet. 32

TEL.: 23-9113 — R. 2

Líder, mandão — é o Juca

Rico e amigo de todos — é o Fernando

Supersticioso e falador — é o Chuvisco

Só quer saber de estudar — é o Sabe-Tudo

Um encanto de menina — é a Jô

Vive para comer — é o Bolão

Vive criando "galhos" — é o Bebeco

HOJE É DIA DE VER A "TURMA DOS SETE"!

Não perca! Você vai divertir-se com as aventuras dos 7 garotos da "TURMA DOS SETE"!

TÔDAS AS 3as e 5as FEIRAS, ÀS 7 HORAS DA NOITE, PELA TV-ALVORADA, CANAL 8

PATROCÍNIO DA

SÃO PAULO ALPARGATAS S. A.

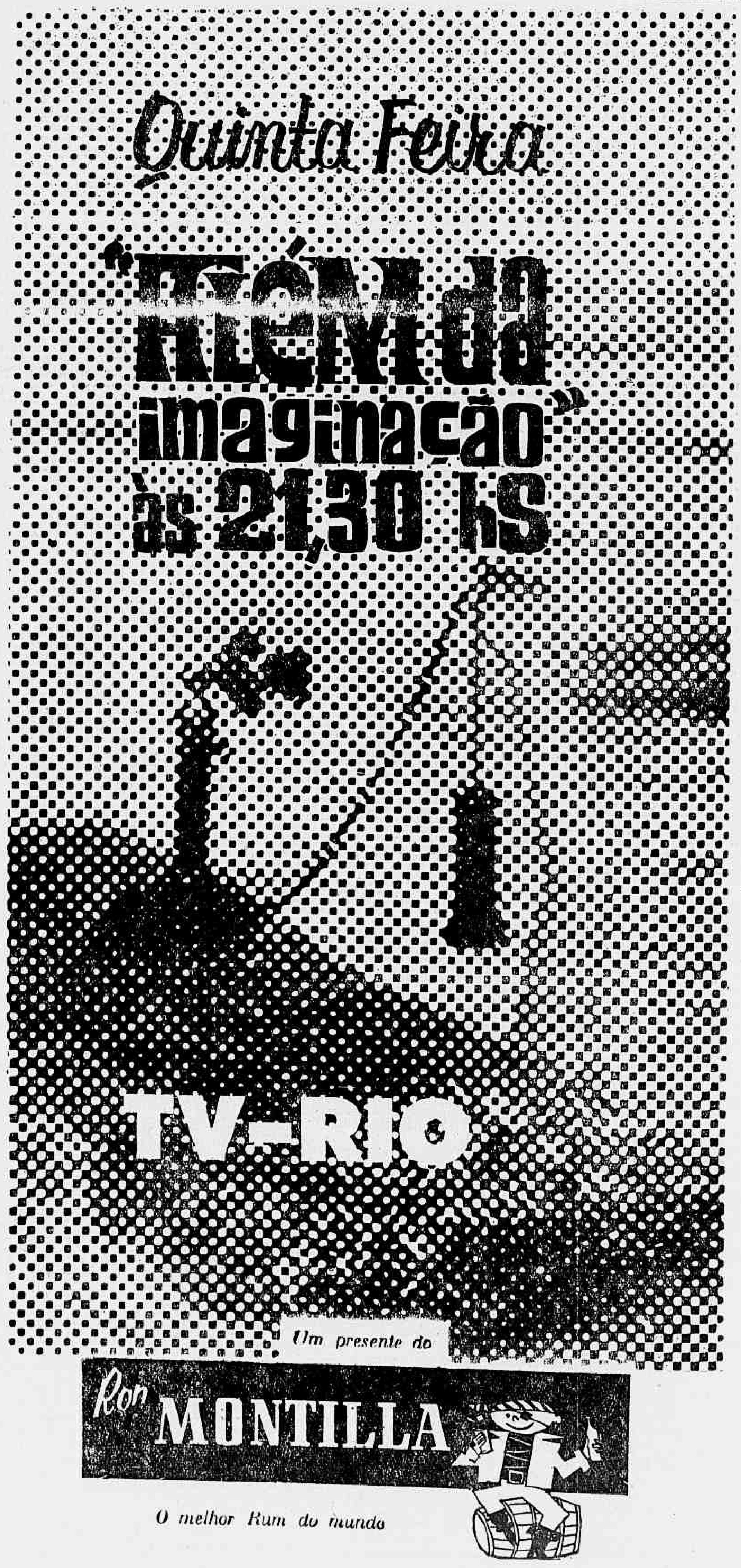

Senado reverenciou a memória de Cunha Melo

«O senador Cunha Melo foi um dos poucos a protestar contra o golpe de 37, quando declarou, na ocasião, da tribuna que: «neste momento em que nos reunimos nesta Câmara, a democracia está sendo apunhalada pelas costas», relembrou, ontem, no Senado Federal o sr. Paulo Coelho, suplente do referido parlamentar, durante a sessão dedicada à memória do mesmo e do senador Francisco Gallotti, ambos, recentemente, desaparecidos.

Referiu-se a seguir, o nôvo senador, da representação do Amazonas, à firme atuação do senador Cunha Melo, durante a última crise política pela qual passou a Nação, juntamente com o senador Moura Andrade, teve uma atitude de enérgica vigília pela preservação do regime.

OUTRAS MANIFESTAÇÕES

Seguiu-se na tribuna o sr. Lima Teixeira, que, em nome da maioria, prestou homenagens à memória dos dois ilustres mortos, senadores Cunha Melo e Francisco Gallotti, detendo-se nas fases culminantes de suas vidas públicas, e em, conforme acentuou, nos seus Estados e no Brasil.

Outros oradores foram os srs. Guido Mondin, Fernandes Távora e Heribaldo Vieira, em nome da UDN; Paulo Fender, em nome do Movimento Trabalhista Renovador; Jorge Maynard, Novaes Filho, Saulo Ramos e Caiado de Castro, em nome do PTB; Barros Carvalho, Vitorino Freire, Vivaldo Lima e Gaspar Veloso. Da presidência, o senador Moura Andrade, associou-se às homenagens à memória dos parlamentares extintos, após ter comunicado o envio à mesa do discurso do sr. Fausto Cabral (PTB — Ceará), associando-se às homenagens prestadas. A seguir, foram encerrados os trabalhos.

ORADORES

Foram lidos no expediente os seguintes ofícios: da Federação das Indústrias do Estado da Guanabara, remetendo cópia do parecer do Conselho Econômico da Confederação Nacional da Indústria sôbre o projeto-lei que regula a repressão ao abuso do poder econômico; da Confederação Nacional das Profissões Liberais, encaminhando parecer prolatado pelo professor Ferdinando Marius Esberard acêrca do projeto que dispõe sôbre o estatuto da Ordem dos Advogados do Brasil; e da Câmara Municipal de Ribeirão Prêto, solicitando a alteração do parágrafo número 2 do artigo 224 da Consolidação das Leis do Trabalho.

Foi ainda, lido memorial de Ari Casadio e outros, de São Paulo, solicitando a alteração do projeto-lei que dispõe sôbre o Estatuto da Ordem dos Advogados do Brasil.

Governador paulista criticado na Câmara

BRASÍLIA — O governador Carvalho Pinto, de São Paulo, foi duramente criticado, ontem, na Câmara dos Deputados, pelo sr. Salvador Lossaco, em virtude dos acontecimentos verificados naquele Estado, por ocasião da greve dos funcionários da Estrada de Ferro Sorocabana, os quais teriam sofrido agressões de parte dos policiais paulistas.

Por outro lado, também, o deputado José Talarico (PTB), fêz graves acusações à Polícia da Guanabara, denunciando violências e ameaças praticadas contra os motoristas cariocas. Apelou, em seguida para o govêrno guanabarino no sentido de que adote providências ante a possibilidade de uma greve geral dos transportes, em sinal de protesto contra os métodos empregados pelo tenente-coronel Ardovino Barbosa e seus auxiliares.

OS TRABALHOS

Encaminharam proposições à mesa os seguintes deputados:

— Cunha Bueno (PSD, SP), justificando projeto que cria uma Faculdade de Agronomia e Veterinária em Tupã, Estado de São Paulo, subordinada ao Ministério da Agricultura, funcionando mediante convênio entre os governos da União e do Estado;

— Antônio Feliciano (PSD, SP), encaminhando projeto que autoriza a abertura de crédito de dois milhões de cruzeiros, como auxílio à Associação de Caridade da Santa Casa de Misericórdia de Assis, naquele Estado.

Ocuparam a tribuna, no período do pequeno expediente, os seguintes deputados:

— Miguel Bahuri, encaminhando requerimento de informações ao Conselho de Ministros, sôbre o valor das verbas orçamentárias de 1961, não pagas aos beneficiários, as incluídas em "restos a pagar" e o valor total deduzido de tôdas as verbas orçamentárias, em razão do Plano de Economia, impôsto ao exercício;

— Andrade Lima Filho, congratulando-se pela inclusão do jornalista Assis Chateaubriand na Ordem Nacional do Mérito Aeronáutico;

— Adauto Cardoso, pedindo ao ministro da Justiça e ao procurador-geral da República que ponham à disposição dos parlamentares os autos da ação de despejo movida pelo IBC contra a Companhia Armazéns Gerais do Comércio e Lavoura

— Vasconcelos Tôrres, apresentando projeto que assegura a [illegible] da segurança, nos têrmos da Consolidação das Leis do Trabalho, em todos os recintos fechados, auditórios ou locais de reunião para espetáculos públicos.

— Aniz Badra, justificando projeto que cria uma Faculdade de Engenharia Industrial no município paulista de Santo André, abrindo o crédito de cinqüenta milhões de cruzeiros para sua construção e instalação;

— Meneses Côrtes, encaminhando projeto que isenta do impôsto de sêlo os aumentos do capital social da Companhia Progresso do Estado da Guanabara (COPEG) e aos contratos que a mesma celebrar para a execução de suas finalidades;

— Dager Serra, endereçando apêlo ao prefeito de Fortaleza, para que reajuste os vencimentos do funcionalismo da Prefeitura;

— Medeiros Neto, sustentando a necessidade da presença, na Câmara, do chanceler San Tiago Dantas, para prestar esclarecimentos ao Parlamento à Nação, a respeito da posição assumida pela nossa delegação na Conferência de Punta del Este;

— Abel Rafael, pedindo informações ao Instituto de Fermentação do Ministério da Agricultura a respeito da liberação das cotas de vinho de Minas Gerais, que ficam aguardando as do Rio Grande do Sul, com prejuízo dos interêsses econômicos dos vinicultores mineiros e do próprio Estado.

Segundo orador do Grande Expediente, o sr. José Talarico, depois de analisar a conjuntura econômica, ressaltando o aumento do custo de vida, sustentou a urgente necessidade do aumento dos vencimentos dos servidores civis e militares do Poder Executivo.

No início da Ordem do Dia, o sr. Fernando Ferrari levantou questão de ordem, no intuito de reivindicar para o Movimento Renovador Trabalhista, que com sete deputados constitui-se na maior bancada de oposição, os direitos pertencentes à minoria parlamentar.

Foi iniciada a primeira discussão do projeto que institui a Reforma Agrária, não havendo quorum para as votações.

Sindicato confirma desfalque

A diretoria do Sindicato dos Jornalistas Profissionais, em nota distribuída à imprensa, confirma que houve, realmente, um desfalque — cujo montante não revela — na sua tesouraria que o autor já confessou a responsabilidade pelo rombo e que serão adotadas "medidas capazes de preservar o patrimônio social". Não diz quais são as medidas.

A nota veio a propósito de um pedido de convocação da Assembléia Geral, feito por um grupo de jornalistas, para que o Sindicato oferecesse informações sôbre o rombo. A diretoria, no entanto, afirma que, como o pedido não está "dentro dos estatutos vigentes", a reunião não será promovida.

ATÉ O DIA 15

Informa o comunicado do Sindicato que a Assembléia Geral será convocada, sim, não com base no pedido mas porque sua diretoria já havia decidido, antes. Poderá reunir-se até dia 15 do corrente. "Nessa oportunidade será feito o relato pormenorizado do ocorrido, bem assim das medidas adotadas" — afirma a nota.

MAC: polícia tem 28 pistas de atentados

O coronel Cairoli, chefe do Departamento Federal de Segurança Pública, já está de posse de 28 relatórios de elementos da Polícia da Guanabara sôbre o atentado à sede da Missão Comercial Russa, sendo que estas informações foram prestadas pelos mesmos que forneceram ao ministro da Justiça, sr. Alfredo Násser, a lista dos integrantes do MAC apresentada no Conselho de Ministros.

Enquanto isto, o delegado Godofredo de Matos, da Divisão de Polícia Política Social, reuniu ontem, secretamente, vários inspetores e delegados para debater as investigações policiais sôbre o terrorismo na Guanabara, após o que entrevistou-se com o sr. Segadas Viana, chefe de Polícia. A impressão dominante na Polícia carioca é que a lista do sr. Alfredo Násser é errada.

SABE MAIS

A divulgação dos considerados integrantes do MAC pelo Departamento Federal de Segurança Pública está sendo considerada, em alguns setores do govêrno federal, como uma ingenuidade, isto porque não foi apresentada nenhuma prova. As outras não poderão ser divulgadas, a fim de que as investigações sôbre os líderes do MAC não sejam atrapalhadas.

O coronel Cairoli mantém no Departamento Estadual de Segurança Pública da Guanabara um grupo de informantes, que ainda se consideram funcionários federais e que forneceram ao coronel Cairoli a lista apresentada pelo ministro Nasser e os relatórios sôbre o atentado à Missão Comercial Russa.

NADA DE NÔVO

Apesar das investigações já realizadas a Polícia carioca ainda não encontrou nenhum dado positivo no atentado à sede da Missão Comercial Russa. Continua a DPPS em achar que o ataque não chegou a ser um atentado, pois não teve a intenção de atingir a casa ou a quem quer que seja, não passando de uma farsa dos elementos da chamada terceira fôrça.

As investigações sôbre o atentado à sede da Missão ficaram a cargo do delegado Castelo Branco, cujos inspetores estão seguindo várias pistas. Uma delas é a lista apresentada pelo ministro Nasser. Todos os apontados terão suas atividades nos dias dos atentados à UNE e à Missão Comercial Russa investigadas e esclarecidas as suas ligações como os movimentos anti-comunistas. A Polícia considera a lista do ministro Nasser apenas como mais um subsídio, uma vez que não foi apresentada nenhuma prova da participação dos elementos citados nos atentados.

REUNIÃO

Na reunião realizada ontem pelo delegado da DPPS com os inspetores e delegados foram, informa-se extra-oficialmente, longamente debatidas as investigações que estão sendo feitas sôbre o terrorismo na Guanabara. Após a reunião, o sr. Godofredo de Matos conferenciou com o sr. Segadas Viana, chefe de Polícia, a quem pôs ao par de tôdas as providências já adotadas.

SEGADAS CONTRA

O chefe de Polícia, sr. Segadas Viana declarou que a lista de nomes de componentes do MAC foi apresentada precipitadamente principalmente por ter sido divulgada com nomes "de responsabilidade como os srs. Jorge Behring de Matos, presidente da Conclap e J. Hubber. Enquanto isso não são tomadas providências para impedir a venda de livros de "Che" Guevara, Mao Tse Tung e general Abrios, os dois primeiros mostrando a técnica de guerrilhas e o último mostrando todos os métodos de sabotagem para destruir comunicações, pontes, estações de energia elétrica".

CONCLUSÕES DA 1a. PÁGINA

Mirante: . . .

DÁ "BÔLO"

Os srs. Artur e Luís Falcão da Frota compareceram, na tarde de ontem, ao gabinete do chefe de Polícia que, entretanto, não foi encontrado. Todavia, entraram em contato com o delegado Silva Júnior, chefe de gabinete, que fêz registrar a queixa, assim relatada: 1º) os dois irmãos da vítima desejavam saber se o Instituto Médico Legal já havia mandado resposta sôbre a consulta feita pelo delegado José Marques, com referência à fratura da sexta vértebra cervical apresentada no cadáver de Maria Madalena; 2º) foram pedidas providências com referências às reportagens publicadas em vários jornais, relativas à denúncia de que os laudos elaborados, inicialmente, no Instituto de Criminalística (cujo resultado era conhecido das autoridades policiais) haviam sido trocados para beneficiar o coronel Hélio Bentes Ribeiro; 3º) os irmãos da vítima acrescentaram ainda que já estavam a par do resultado do laudo elaborado no IC: a bela viúva havia sido morta fora do carro, pois a quantidade de sangue encontrada no interior do carro não correspondia ao ferimento porque havia respingos de sangue na calota e no pára-lama do veículo.

O sr. Silva Júnior, nessa ocasião, tomou conhecimento das gravíssimas irregularidades que vêm ocorrendo com os laudos periciais elaborados pelos técnicos do IC e mandou chamar ao gabinete o delegado Luís Lafaiete Stockler e o sr. Aiênio Gonçalves, diretor da Divisão de Polícia Técnica, e diretor do Instituto de Criminalística, respectivamente. Após longos minutos de conversa com aquelas autoridades, o sr. Silva Júnior formulou um questionário para que o sr. Aiênio Gonçalves responda dentro de 24 horas.

"DESMENTIDO"

O sr. Pompílio Bafero, que não é diretor do Instituto de Criminalística, tentou desmentir a um vespertino o ambiente de intranqüilidade existente entre os peritos do IC. O sr. Pompílio disse ainda desconhecer qualquer troca de laudos e outras coisas mais, na tentativa de esconder o que de fato está se passando naquele Instituto. Acontece porém que, se ouvido a respeito, qualquer funcionário do IC poderá contar o que de fato se passa.

O nôvo laudo feito para substituir o primeiro, encontra-se, como já dissemos, trancado a "sete chaves" no gabinete do sr. Aiênio Gonçalves, que é o diretor e portanto o responsável pelo Instituto de Criminalística. Este sim é que deverá responder e dizer se esteve ou não em demorada conferência com o perito Diamantino Antunes, tentando convencê-lo a assinar o nôvo documento.

REVOLTA GERAL

Com a denúncia feita, em primeira mão, pelo DIÁRIO CARIOCA sôbre a elaboração de novos laudos para beneficiar o coronel Hélio Bentes Ribeiro, os policiais da Delegacia de Segurança Pessoal, encarregados de elucidarem o caso, estão completamente desanimados. Muitos dos policiais dizem mesmo que "se houve realmente troca de laudos para beneficiar o coronel Hélio Bentes, êsse será o maior escândalo dos últimos tempos no setor policial".

Os mesmos policiais afirmam ainda que "agora é que será o início de nossa batalha, pois não descançaremos enquanto não esclarecer-mos todos os detalhes do crime". Hoje, os policiais deverão realizar importantes diligências para o complemento do inquérito

EXUMAÇÃO

Falando ao DC, o sr. Luís Falcão da Frota disse que, caso o Instituto Médico Legal não esclareça as causas da fratura da sexta vertebra cervical apresentada no cadáver de Maria Madalena, a família requererá a exumação de seu cadáver, para apurar a verdade".

O DIÁRIO CARIOCA pode assegurar que o advogado Alfredo Tranjan, contratado para funcionar como advogado da família de Maria Madalena, já aceitou a causa e deverá entrar em ação logo após a sua chegada da Itália, onde foi em função profissional.

UDN dividida

no, pois, de outro modo, não estaria tão vivamente interessado em cumprir a risca os dispositivos da Constituição presidencialista de 46, na parte que obriga os ministros de Estado à desincompatibilização.

CAMARA SEM REAÇAO

Deixando o poder a 3 de julho para candidatar-se o sr. Tancredo Neves estaria prestando mais um serviço ao sr. João Goulart, a quem de fato, seriam transferidos todos os podêres de govêrno, num período pré-eleitoral possivelmente agitado. O gabinete que viesse a se constituir para governar durante os meses de julho, agôsto e setembro seria integrado evidentemente por figuras de pouco pêso eleitoral, enquanto os deputados, entregue à luta pela reeleição nos respectivos Estados, deixariam a Câmara totalmente impossibilitada de reagir diante de qualquer atitude do govêrno.

GABRIEL CONSULTA

O ponto-de-vista do sr. Tancredo Neves, favorável à desincompatibilização, seria tanto mais significativo — na análise do sr. Adauto Cardoso — quanto se sabe que contraria o pensamento dos juristas, membros do Conselho de Ministros, que são os srs. Oliveira Brito e Ulisses Guimarães, da Comissão de Justiça da Câmara, e Gabriel Passos, ex-procurador geral da República. Revela-se que o sr. Gabriel Passos chegou mesmo a redigir uma consulta ao Tribunal Superior Eleitoral, indagando da validade dos preceitos constitucionais relativos à desincompatibilização ou se, pelo espírito do Ato Adicional, devia ser estendido que não há incompatibilidade alguma para que um ministro se candidate, permanecendo nos cargos. Tal consulta deixou de ter curso em face do pronunciamento do sr. Tancredo Neves, anunciando que deixaria o cargo.

BID vai . . .

para que o empréstimo à União não demore muito".

Além da devolução do dinheiro, que será a quantia em dólares paga na moeda nacional de cada país, os governos terão que dar garantias seguras ao BID, uma das condições básicas para o financiamento com juros baixos e a longo prazo".

San Tiago . . .

RESULTADOS POSITIVOS

Frisando bastante o "apesar de tudo", o sr. San Tiago Dantas firmou de início que o resultado da Conferência "foi positivo". Para provar isso enumerou as moções e as decisões executivas aprovadas pela unanimidade das 20 nações democráticas americanas:

1 — repúdio total ao comunismo;

2 — afastamento de Cuba da Junta Interamericana de Defesa;

3 — reafirmação de confiança no plano americano da "Aliança Para o Progresso";

4 — recomendação de eleições livres para todos os países americanos.

POSIÇÃO NOVA

"Redigida por brilhantes assessôres de quatro nações participantes, entre as quais o Brasil e os Estados Unidos — prosseguiu o chanceler — a declaração de Punta del Este em defesa da democracia contra a subversão comunista anunciou uma posição nova". Após fazer um histórico de declarações dêsse porte, desde 1932 até a recentemente aprovada, o sr. San Tiago Dantas expressou a razão dessa posição nova: ela defende a democracia também do reacionarismo que, a pretexto de anticomunismo, quer paralisar tôdas as idéias progressista das nações. O ministro das Relações Exteriores fêz questão de ler os seguintes itens dessa moção:

1 — repúdio às medidas repressivas, postas em prática a pretexto de anticomunismo, sobretudo das atitudes reacionárias contra entidades culturais progressistas e democratas e contra os sindicatos;

2 — o comunismo não é a solução para os problemas do Continente;

3 — o regime democrático consegue tudo o que o comunismo se propõe conseguir, sem o sacrifício da personalidade humana.

AS RECUSAS

— «Mas a importância da Conferência não se resumiu apenas no que se aprovou, mas também no que se recusou. Nesse caso estão as sanções contidas no Tratado do Rio de Janeiro, que prevê ações defensivas quando um país ou o continente estiverem ameaçados — continuou o sr. San Tiago Dantas. Não é segrêdo que antes da Conferência e mesmo em seu decorrer, quando os projetos de resolução estavam sendo votados muitos queriam aplicá-las.»

Após frisar que os países democratas se caracterizam pela intransigente fidelidade à lei e não podiam admitir a flexibilidade desabusada do Tratado do Rio de Janeiro, que «não pode ser usado contra um regime», o chanceler afirmou que várias Chancelarias, inclusive a do Brasil, se fixaram no ponto-de-vista da não-intervenção, «que aliás já havíamos dado a conhecer aos chefes das Missões acreditadas no país.» A essa altura, o sr. San Tiago Dantas voltou ao discurso que proferiu no Itamarati, condenando tôda e qualquer sanção — intervenção militar, bloqueio econômico ou rompimento de relações diplomáticas — que se quisesse impor ao regime cubano:

— «A solução nesses casos não é o isolamento, mas, ao contrário, a convivência, para fazer com que a nação retorne à democracia» — afirmou, anunciando exemplos que não chegou a dar.»

«BRASIL VENCEU»

Sustentou o sr. San Tiago Dantas que o Brasil venceu em Punta del Este. Para justificar, lembrou que ao chegar à Conferência, encontrou projetos com tôdas essas sanções, que foram retirados no dia em que deveriam ser relatados. "O próprio representante do govêrno americano não advogou nenhuma delas" e isso foi importante, porque o Tratado do Rio de Janeiro saiu intato".

A DIVISAO

Finalmente, o sr. San Tiago Dantas chegou ao ponto em que admitiu terem os Estados Americanos se dividido. Segundo explicou, a Carta da OEA não tem artigos para expulsar ou suspender regimes. Nesse caso o Direito Internacional prevê a reforma da Carta, para que surja a disciplina dêsses processos: "E o remédio jurídico ai estava, no artigo 111 da Carta da Organização dos Estados Americanos que prevê a reforma".

A essa altura o chanceler criticou os que queriam as sanções: "Por que não procuraram o caminho legal?" — pergunta, para dizer logo depois que a resposta estava na necessidade de um processo que iria até os Congressos dos Estados.

Na explicação para o simples da divisão disse que o Brasil, "juntamente com países que representam a maioria de tudo nas Américas", defendia a Carta de Bogotá. "E a defesa intransigente da norma jurídica é a própria base para defesa dos países militarmente fracos" — esclareceu.

Sôbre a posição dos outros países, frisou que cabe respeitar o ponto-de-vista das Chancelarias irmãs como cabe a exigência do respeito dos nossos.

UNIDADE E FRONDIZI

Após afirmar que a posição do Brasil em nada enfraqueceu a unidade americana, mas serviu para fortalecê-la porque mostrou ao mundo que a OEA é livre "somos sócios, temos o direito de discordar, com unidade e cordialidade", ressaltou que as delegações do Brasil e dos Estados Unidos mantiveram êsse clima de cordialidade.

Nesse ponto, fêz questão de homenagear o presidente Frondizi pela sua atitude frente à crise nas Fôrças Armadas argentinas e citou a parte do discurso em que aquêle presidente sustentou a impossibilidade de regredir à "lei da selva"

A citação do discurso do presidente da República Argentina se prende à defesa da solução jurídica e não política que, juntamente com o Brasil, aquele país advogara. Antes de entrar nas considerações finais, citou ainda Walter Lippman, comentarista americano que afirmou, apoiando a proposta brasileira ser necessária uma "base jurídica para conter Castro". Lamentou que a tese brasileira de reforma da Carta da OEA não tivesse vingado.

CONSIDERACOES FINAIS

Na parte que chamou de considerações finais, o sr. San Tiago Dantas disse que:

1 — o resultado da Conferência foi positivo, inclusive porque o Brasil manteve a posição previamente anunciada até o fim da Consulta;

2 — não houve afastamento dos Estados Unidos, ao contrário, aumentou o cabedal de respeito daquele país ao Brasil;

3 — êsse resultado foi positivo também para a América porque três pontos ficaram patentes: unidade contra o comunismo, luta pelo progresso e contra o reacionarismo;

4 — o princípio de autodeterminação saiu intacto;

5 — o que ficou resolvido foi a decisão e não o ato de excluir;

6 — as críticas que recebeu são naturais aos homens públicos que defendem o ponto-de-vista do seu povo;

7 — citou o precedente das críticas feitas a Rui Barbosa quando na Conferência de Haia defendeu a igualdade de votos entre pequenos e grandes no Tribunal de Arbitragem que ia ser criado, falando da solidariedade do Barão do Rio Branco;

8 — disse, concluindo, ser intocável essa linha de conduta diplomática do Itamarati.

Terroristas . . .

assegurou que seu fim estava próximo.

PODERIO

De Gaulle deixou de lado o problema argelino, para afirmar que a França concentrará tal quantidade de tropas na Europa, a partir de fim dêste ano, que nenhum país se disporá a atacá-la, sem correr o risco de ser destruído.

Disse o chefe do govêrno francês que, recusando-se a negociar com a União Soviética sôbre Berlim, "a França impediu "catastrófica retirada, uma dramática irrupção ou um estancamento tragicômico, que teriam sido as conseqüências de uma conferência prematura".

CENTRO DA O.E.S.

Depois da prisão de Phillipp Castile, chefe terrorista da O.E.S., a polícia francêsa logrou, ontem, sua mais importante vitória sôbre os extremistas da direita, ao desbaratar mais uma central terrorista daquela organização, prendendo seus dirigentes. Estavam reunidos na casa do advogado Jean Pirch.

De Bruxelas informou-se que respondendo a pedidos de informação dos parlamentares o ministro da Justiça da Bélgica revelou que os extremistas da direita daquele país mantêm estreitas relações com a O.E.S. francêsa.

Itamarati não

rior e Segurança com as quais Vossência concordou vg o govêrno federal ainda não devolveu ao Estado cêrca de 40 guardas civis que se encontram à sua disposição como também viaturas que permaneceram em poder das autoridades federais vg inclusive no Ministério da Justiça vg não obstante terem sido transferidos para o Estado da Guanabara pt Entre órgãos não transferidos como manda a lei ou não criados vg com evidente prejuízo para serviços nosso Estado menciono novamente bipts Serviço de Assistência a Menores, Departamento Estadual Trabalho vg Departamento Indústria e Comércio vg Legião Brasileira de Assistência pt Quanto às representações estrangeiras vg sempre bemvindas vg lembro que o Itamarati retirou de modo grosseiro e chocante seu funcionário que servia de ligação com o Corpo Diplomático e até hoje não recebemos qualquer comunicação Itamarati representação nossa Estado. Nada a não ser para pedir telefones que fazem falta à nossa população pt Teremos prazer atender seu pedido e dar garantias representação qualquer país mas lembraria necessidade não tratar Rio de Janeiro como se não pertencesse comunidade brasileira com discriminações odiosas recusando cooperação que afinal redundaria em benefício para todo o país inclusive para êsses milhões de brasileiros que aqui vivem e cujo govêrno é tão legítimo e respeitável quanto aquêle que Vossência honra com sua presença pt Informo ainda Vossência seu telegrama divulgado esta manhã antes de ser recebido pois até 14 horas não chegou pt Atenciosas saudações".

Brizola diz . . .

cessitam de terra e estão aptos a ocupá-las".

JANGO SERÁ PRIMEIRO

O governador Brizola apontou a distribuição de terras como única saída para evitar a luta de classes que, caso contrário a seu ver, ocorrerá fatalmente no campo. E sustentando que a reforma é uma medida de fraternidade cristã, afirmou que o presidente da República está disposto a ser o pioneiro da distribuição de dez por cento das terras. Prometeu também que, por decisão sua e de sua espôsa, vai dividir ao meio uma fazenda para repartir em pequenas glebas para os camponêses.

Mazzilli . . .

na Câmara, pelo menos durante uma semana.

Encontram-se em Brasília apenas os líderes Pedro Aleixo, do bloco UDN-PL, Menezes Côrtes da UDN, e Almino Afonso, do PTB. Quanto ao comparecimento dos deputados, tem sido de tal modo inexpressivo que o sr. Ranieri Mazzilli já não tem mais argumentos para esconder o pessimismo de que está possuído.

Militares . . .

meio-dia, depois de passar o fim-de-semana com sua família no balneário de Punta del Este, no Uruguai. Clemen desempenha o papel principal dentro do ataque das Fôrças Armadas à delegação argentina à Conferência de Punta del Este.

CÁRCANO-FRONDIZI

O chanceler Angel Cárcano conferenciou longamente com o presidente Frondizi, no gabinete dêste, na Casa Rosada. Após a entrevista, os jornalistas perguntaram: "Não é certo que V. Exa. presenciou ou tomou parte na redação da ata secreta da reunião que o presidente manteve com os chefes das Fôrças Armadas?" Cárcano respondeu com outra pergunta: "Não foi isso que o presidente negou?". O chanceler não respondeu ao ser interrogado sôbre se haveria uma definição de política em relação a Cuba antes de quinta-feira, data que expiraria o prazo fixado no suposto documento secreto para a retirada do embaixador Júlio Amoedo de Havana. A única coisa que disse Cárcano foi: "Mas que pergunta!"

A seguir, Cárcano expressou que a razão pela qual falara com Frondizi, na longa entrevista de ontem, havia sido tratar simplesmente dos ajustes, em vitude da chegada, amanhã, do ex-rei Leopoldo dos belgas. Interrogado se haveria algo para solucionar a crise, o chanceler respondeu: "se dependesse de mim ..." E, em seguida, afastou-se. (UPI-DC)

Artes

(Conclusão da 4ª pág.)

Orozco — apondo-se, tal como a fineza e a inteligência se opõem à brutalidade e à demagogia — e ainda a de Capek, velho cubista tcheco, falecido em 1945".

Foi uma pena que não viesse à última Bienal, como Mário Pedrosa desejava, uma retrospectiva dos construtivistas russos.

ISRAEL E BRASIL TROCAM TÉCNICOS

Dois técnicos brasileiros irão a Israel e um israelense virá ao Brasil, para observar técnica agrícola desenvolvida nos dois países. Isto foi o que ficou acertado, semana passada, entre o governador Mauro Borges, de Goiás e o sr. Ofri, secretário da Embaixada de Israel.

Os brasileiros partirão para Jerusalém, dentro de duas semana e permanecerão vários meses, nos "mosahvs" israelenses, núcleos agrícolas que congregam, em média, 200 famílias de camponeses, numa versão cooperativista dos "kolkozes" soviéticos.

LIVROS DOS EUA EM EXPOSIÇÃO

Os livros didáticos adotados nos cursos médio e superior, nos Estados Unidos, ficarão expostos, durante um mês a partir da próxima sexta-feira, no saguão da Biblioteca Nacional do Rio de Janeiro.

A Exposição do Livro Didático Norte-americano foi promovida pela Biblioteca Nacional, em cooperação com a Divisão Cultural da Embaixada dos Estados Unidos. A seleção foi feita pelo Serviço de Divulgação da Embaixada (USIS).

RFF É A MAIOR EM CAPITAL

A Rêde Ferroviária Federal tornou-se a maior emprêsa individual do Brasil com a elevação de seu capital social para Cr$ 74 bilhões, 654 milhões e 67 mil cruzeiros.

A RFF reúne 18 estradas de ferro, que se ramificam por tôdas as regiões do país e deliberou aumentar seu capital, a 11 de dezembro do ano passado, com base no artigo 8º dos Estatutos Sociais.

Dr Agostinho da Cunha
SIFILIS CANCER ECZEMAS VERRUGAS ESPINHAS FURUNCULOS QUEDA DO CABELO PELOS NO ROSTO VARIZES ETC.
Rua da Assembléia, 73 Telefone: 42-1155 Residência: 46-4293
das 16 às 19 horas

Adjubei amanhã na ABI em entrevista

O diretor de «A Palavra», jornal russo mais conhecido como «Izvestia», sr. Alex Adjubei, que chegou domingo ao Brasil acompanhado de sua mulher, Rada, filha do «premier» Nikita Kruchev, disse que mais cedo ou mais tarde, porém fatalmente, os países do Ocidente e do Oriente independente de raças e credos, adotarão o regime socialista. O jornalista concederá entrevista, amanhã, na ABI.

O sr. Adjubei, que é alto, gordo e sorridente, informou que entrevistará o presidente João Goulart, o «premier» Tancredo Neves, o sr. Leonel Brizola e, se possível, o sr. Carlos Lacerda. Informou que gosta muito do presidente Kennedy, a quem já entrevistou duas vêzes e que apoiou a posição do Brasil na Conferência de Punta Del Este achando «ótima» a atuação do sr. San Tiago Dantas.

OPERARIOS

Referindo-se à situação do operário norte-americano em relação ao russo disse, que a daqueles é boa, e que êles estão muito interessados em conhecer as condições de vida de seus colegas soviéticos.

Sua mulher, Rada, também é jornalista e trabalha na revista científica "Rubezhom", mas disse que nunca se envolve nos assuntos de Adjubei. "Como espôsa, ajuntou, considero-me uma boa dona-de-casa que cumpre seus deveres com exatidão e oferece ao marido a parte que lhe compete no lar". Êles têm três filhos e Adjubei acha que seu sôgro "é o melhor do mundo".

Hoje, Adjubei viajará para S. Paulo, Brasília e Pôrto Alegre. O sr. Victor Azov, chefe da missão comercial soviética no Brasil compareceu ao desembarque Com o diretor do "Izvestia" vieram D. Kraminov, diretor da revista em que Rada trabalha e o intérprete, G. F. Kuznetzov.

ROTEIRO

É o seguinte o roteiro de Adjubel, conforme nota do Itamarati:

Dia 6 (têrça-feira) — à tarde: vistia aos jornais "Última Hora" e "Jornal do Brasil".

Dia 7 (quarta-feira) — às 12,30 horas: almôço na ABI; às 15,30 horas: entrevista coletiva à imprensa na ABI; às 19,30 horas: partida para Brasília, do Galeão.

Dia 8 (quinta-feira) — às 10,00 horas: visita ao Presidente da República; às 12,30 horas: almôço oferecido pelo Chanceler San Tiago Dantas; às 14,30 horas: visita ao Primeiro Ministro; às 15,30 horas: visita ao Presidente da Câmara dos Deputados; às 16,00 horas, visita ao Presidente do Senado; às 17,00 horas: vistia ao Prefeito de Brasília.

Dia 9 (sexta-feira) — às 9,30 horas: partida para São Paulo e permanência nesta cidade, até segunda-feira, dia 12.

Dia 12 (segunda-feira) — regresso ao Rio de Janeiro, de carro, e visita a Volta Redonda.

Dia 13 (têrça-feira) — às 19,00 horas: "cock-tail" oferecido pelo sr. Adjubei.

Dia 14 (quarta-feira) — partida para Moscou, via Paris.

Motoristas transferem greve contra Ardovino

Debatendo as violências praticadas por policiais comandados pelo coronel Ardovino Barbosa, os motoristas de táxis, ônibus e lotações reuniram-se, ontem, em assembléia geral no Sindicato dos Condutores de Veículos Rodoviários, quando resolveram dar podêres às diretorias dos sindicatos de classe para a deflagração de uma greve de protesto e conceder o prazo solicitado pelo sr. Hélio Walcacer, assessor de Trabalho do governador Carlos Lacerda, que alegou não ter recebido um ofício enviado pelos trabalhadores há vários dias.

Já tendo reclamado com o ministro Franco Montoro (não tomou nenhuma providência) e ao chefe de Polícia (distribuiu nota à imprensa, acusando o procedimento de maus motoristas e afirmando que a campanha do trânsito não vai parar) os líderes sindicais dos profissionais do volante compareceram, ontem, ao Palácio Guanabara, quando propuseram a fusão do Serviço de Trânsito com o Departamento de Concessões e a criação de uma comissão com representantes de trabalhadores, para resolver os problemas, que envolvem a classe.

FORA DA LEI

Afirmando que as faltas dos motoristas no trânsito têm o Código de Trânsito e que os criminais têm o Código Penal para regê-las, os srs. Meçando Rachid e Jaime Walace Nunes, presidentes dos Sindicatos dos Condutores de Veículos Rodoviários e de Veículos Autônomos, respectivamente, quando se dirigiam ao sr. Hélio Walcacer, deixaram patente que ali compareciam, no sentido de que fôssem imediatamente cessadas as violências contra os profissionais do volante, que são trabalhadores e não podem ser colocados prêsos em xadrezes apinhados de marginais da pior espécie.

Por outro lado, quando falaram com o sr. Segadas Viana, chefe de Polícia, os líderes dos trabalhadores quando acusavam o Cel. Ardovino receberam a resposta: "Ardovino não é homem de violência", embora a queixa fôsse sôbre um motorista italiano que, prêso ilegalmente, foi seviciado no xadrez da Polícia de Vigilância.

POLÍCIA ACUSA

Em nota distribuída à imprensa, o sr. Segadas Viana afirma: "a campanha do trânsito que foi feita não parará, pois tens recebido os mais calorosos aplausos do público. E outra coisa não poderia acontecer".

— E prossegue: "alguns fatos comprovados pelo côrpo de detectives que faz a fiscalização dos lotações mostra bem o quilate moral de certos motoristas. Num dêles, como uma passageira idosa demorasse a descer os degraus de saída, o motorista gritou com ar de galhofa — lugar de velho é no cemitério ou no museu —. Um outro, ia fumando charuto e como o detective lhe perguntasse se era permitido fumar, teve uma resposta uma baforada de fumaça no rôsto e as seguintes palavras: — vá se queixar ao Ardovino — e quando viu o detective fazer anotações do número do veículo disse — não se esqueça de jogar no bicho.

"PRESSÃO DE CRIMINOSOS

"Estamos estudando o problema do tráfego de lotações e esperamos poder propôr ao govêrno do Estado uma providência, no sentido de moralizar êsse serviço, onde o abuso de certos elementos é tão grande, que muitos trafegam agora em 1962, sem terem sidolicenciados em 1961".

"Quanto à anunciada greve dos proprietários do lotações, greve que não será contra as autoridades, mas contra a vida do povo que não pode continuar a ser arriscada, que a façam. O povo não ficará sem transportes e o govêrno usará a faculdade de cassar a licença precária da linha que tem os lotações. O que não acontecerá, em hipótese alguma, é que a Polícia, sob pressão de criminosos, deixe de cumprir o eu dever.

GREVE TOTAL

Caso não obtenham uma resposta, na qual o sr. Hélio Walcacar compromete-se em cessar as violências policiais, as diretorias dos Sindicatos de Condutores de Veículos Rodoviários e de Veículos deflagrarão uma greve geral, que causará um completo colapso nos transportes coletivos dos cariocas.

Conforme decisão da assembléia geral, a greve abrangerá motoristas de táxis, ônibus e lotações, porque a causa representa o respeito da lei para com os trabalhadores do volante.

Apêlo dos EUA: mundo deve boicotar Castro

WASHINGTON, NAÇÕES UNIDAS — O secretário de Estado Dean Rusk expressou, ontem, sua esperança de que tôdas as nações do mundo livre submetam a nôvo exame sua política comercial com Cuba, com base nas medidas coletivas estabelecidas na Conferência Interamericana de Punta Del Este. Rusk fêz essas declarações ante uma comissão da Câmara dos Deputados que investiga o atual comércio dos Estados Unidos com Cuba e a Iugoslávia

O sr. Adlai Stevenson, representante dos Estados Unidos na ONU, falou na sessão de ontem da Comissão Política da Assembléia Geral para rebater as acusações de Cuba ao govêrno americano e disse, a certa altura: «Lamentamos a tragédia de Cuba. Como o afirmamos reiteradamente, muitos de nós não dissentimos dos supostos propósitos da revolução de 1959, muitos a aplaudiram. Tampouco seríamos contrários às mudanças que se registraram na organização econômica. Em nosso Hemisfério há lugar para sistemas econômicos diversos. O que condenamos são os excessos internos, os fuzilamentos, a perseguição religiosa etc.»

SUBVERSAO

O secretário Dean Rusk disse à Comissão Parlamentar que os chanceleres americanos haviam aprovado a imediata suspensão de todo comércio de armamentos e implementos de guerra com Cuba, mas os Estados Unidos atuaram de maneira unilateral e suprimiram totalmente as importações. Ressaltou, principalmente a que o primeiro-ministro Fidel Castro está utilizando os dólares que percebe para financiar sua campanha de subversão em outros países latino-americanos".

"Deveríamos esperar — disse Rusk — que as restrições impostas ao comércio com Cuba demonstrassem aos governos que são membros da OTAN e a outros Estados amigos dos Estados Unidos a necessidade de submeter a nôvo exame suas respectivas políticas de comércio, assim como o alcance de seu comércio mesmo, com o regime castro-comunista de Cuba.

SEM PROVA

Adlai Stevenson disse perante a Comissão Política da Assembléia da ONU, em que estão representados os 104 Estados-membros, que Cuba apresentou reiteradamente acusações de "agressão norte-americana" sem fornecer caso concreto, nenhuma prova.

"A ditadura de Fidel Castro — disse — foi imposta por uma fôrça externa e constitui uma verdadeira ameaça ao Hemisfério por suas atividades subversivas e por sua dependência de potências estrangeiras".

"As ações em Punta del Este — acrescentou Stevenson — demonstraram que é mínima a crença de que o govêrno de Cuba é incompatível com os princípios do sistema interamericano e que a "Aliança para o Progresso" é necessária para o progresso econômico. O govêrno de Fidel Castro ficou sòzinho nas Américas, isolou-se a si mesmo".

CONTRA A AMÉRICA

Adlai Stevenson concluiu seu discurso destacando os seguintes pontos: as repúblicas americanas estão resolvidas a "defender a liberdade e as instituições democráticas, contra a intervenção extra-continental que pretende destruí-las"; o regime de Fidel Castro "não está em luta com um só govêrno, mas com todo o Continente", o "isolamento de Cuba no sistema interamericano constitui motivo de profundo pesar para os governos americanos, inclusive o dos Estados Unidos".

"ILEGAL"

Mário Garcia Inchaustegui, delegado de Cuba ante a Comissão Política da ONU, qualificou de ilegal a conferência de ministros americanos que em Punta del Este expulsou da OEA o govêrno de Fidel Castro, dizendo que os Estados Unidos converteram a Organização dos Estados Americanos em "anexo do Departamento de Estado, para estabelecer as bases para futuras agressões na América Latina"

Garcia Inchaustegui disse também que o embargo econômico total ordenado pelo presidente Kennedy "equivale a uma agressão econômica" e a uma violação da Carta da OEA que "proíbe aplicar sanções econômicas para impor uma vontade a um povo". (NPI-DC)

Apenas hipóteses

VIMOS com satisfação a ascensão do sr. Alfredo Násser ao Ministério da Justiça, aplaudimos suas primeiras declarações e a energia com que se houve por ocasião da fracassada greve geral em São Paulo. Continuamos a acreditar que o probo político goiano é uma das melhores figuras do atual govêrno e ainda no sábado elogiávamos a nota que emitiu contra as tentativas de articular uma outra greve geral, de marítimos e ferroviários.

Mas não podemos aprovar o tom de sensacionalismo, de "suspense", de objetivos publicitários, dado pelo ministro ao caso do MAC. Sabem os leitores como nos revoltam as atividades clandestinas dêsse movimento indefensável e o quanto temos reclamado a apuração de tudo o que se relacione com os atentados e pichamentos, para que sejam punidos os culpados.

Parece-nos, portanto, muito conveniente o esfôrço do ministro da Justiça para esclarecer o assunto, colaborando com as autoridades policiais da Guanabara, que são as competentes na matéria. A colaboração entre os órgãos policiais da União e do Estado só pode ser benéfica à obtenção dos resultados que todos desejam.

O que não julgamos correto é que o sr. Alfredo Násser, de posse de informações que o levam a suspeitar de determinadas pessoas — algumas delas de respeitável posição econômica, social e profissional — em lugar de transmitir suas informações à Polícia carioca, que realizará, então, as necessárias verificações, ponha a bôca no mundo, juntando no indiciamento os mais e os menos suspeitos, aquêles que tiveram seus nomes citados na reunião do Conselho de Ministros, MAS POR OUTROS MOTIVOS, e mesmo alguns que nem foram mencionados na dita reunião e não têm coisa alguma a ver com o assunto.

Isto, senhor ministro, é leviandade. E' expor, desnecessàriamente, pessoas respeitáveis aos incômodos de uma publicidade negativa, que só lhes trará aborrecimentos, pois ninguém desconhece que é muito difícil a um cidadão provar que não é elefante. E o ministro limitou-se a arrolar os "suspeitos" e a comunicar seus nomes à imprensa, sem ajuntar qualquer prova, qualquer elemento de certeza, o menor indício. Não temos tal atitude como democrática, nem cabível; lamentável que ela provenha de um homem por tantos títulos apreciável como o sr. Alfredo Násser.

Êste, porém, que a um vespertino carioca declarou sentir-se ainda o jornalista que já foi, "ávido por ver as notícias publicadas, ansioso por ver as manchetes do dia seguinte", falando a outro vespertino demonstrou-se um repórter inconseqüente e um precipitado ministro, ou vice-versa. Disse o sr. Násser, à falta de maiores detalhes, que admite as seguintes hipóteses para as origens dos atos de terrorismo: "1) obra de algum exaltado, paga de seu bôlso; 2) o dinheiro vem de fora, destinado a agentes atuantes dentro das organizações brasileiras; 3) obra de débeis mentais, motivados por sêde de publicidade e agitações; 4) interêsse de prejudicar a Bôlsa, fazendo ver ao exterior que o Brasil carece de segurança para o curso normal dos negócios."

Como se vê as hipóteses do ministro são mesmo apenas hipóteses, tão valiosas quanto dezenas de outras que poderiam sair de qualquer imaginação. Exemplo: 1) são os atos de terrorismo simples episódios do "Jôgo da Raposa", popular entre a juventude motorizada da Zona Sul (há quem chame êste jôgo de "Caça ao Tesouro"): 2) é uma campanha de publicidade que antecipa o lançamento de uma nova peça do sr. Oduvaldo Viana Filho; 3) trata-se, de fato, de uma farsa dos comunistas, para ficarem simpáticos aos olhos da opinião pública. Em que estas hipóteses diferem das do sr. Násser? Sòmente pelo relêvo que adquirem quaisquer hipóteses, ainda que ilógicas e estapafúrdias, desde que enunciadas por um ministro de Estado, que por isto mesmo deve abster-se de formulá-las, sendo menos repórter e mais ministro.

Por fim, e com pesar, anotamos a adesão do sr. Alfredo Násser à corrente dos que desejam agradar às esquerdas, cujo aplauso esta sendo muito disputado em nossos dias. Não é que o ministro da Justiça achou de misturar os atos do MAC com os movimentos das classes produtoras no sentido de maior participação dos empresários na vida política do país? Acontece que o sr. Násser, embora declarando que êstes movimentos são legítimos, situa-os como de "organismos de direita, das classes econômicas para combater o que desejem." Por que "de direita", senhor ministro?

E que relação têm êsses movimentos feitos à luz do dia, com desassombro e objetivos conhecidos, com aquêle "pior terrorismo" a que se referiu o ministro Nasser, dizendo: "Pior terrorismo é influir pelo poder econômico no processo eleitoral, como é o caso de algumas organizações ora se preparando para isto".

E' preciso esclarecer, senhor ministro! Para quem confessa gostar muito de manchetes e da notícia publicada, não será difícil voltar ao assunto, para que êle fique mais claro. Quais são os organismos (legítimos) da direita? São êles que praticam o "pior terrorismo"?

Perdoe-nos o sr. Alfredo Násser, mas começamos a admitir que o pior terrorismo não é êste a que êle se refere, mas aquêle que êle vem praticando, vendo terroristas onde não existem, como outros vêem comunistas em qualquer canto ou esquina.

O Que se Diz

... QUE o têrço do Senado, que não será renovado em 7 de outubro, decidiu forçar a desincompatibilização dos atuais ministros e ocupar o gabinete, custe o que custar, pelo menos até a realização das eleições...

●

... QUE um crítico de arte, escrevendo sôbre "Os Cafajestes", afirmou que o filme pode não ser bom, mas a "estrêla é boa"...

●

... QUE essa "estrêla" é Norma Benguel, que filmou uma cena na praia de Cabo Frio inteiramente "pelada", imitando a técnica de sua colega Brigite Bardot...

●

... QUE o sr. Aloísio Gondim, apontado pelo ministro da Justiça como agente do MAC, era candidato a alto pôsto governamental, com muitas possibilidades de ser investido no cargo esta semana...

●

... QUE a manhã de ontem foi movimentada no aeroporto "Santos Dumont", sobretudo às onze horas, quando tomou seu avião particular para Belo Horizonte o governador Magalhães Pinto...

●

... QUE o senador Aureo de Moura Andrade é conhecido em Brasília pelo apelido de "eu sou o espetáculo"...

●

... QUE havia mais deputados "rebolando" no "show" do Carlos Machado, domingo à tarde em Quitandinha, do que ontem em Brasília, cumprindo os seus deveres parlamentares...

●

... QUE o sr. San Tiago Dantas começou a ler ontem o primeiro capítulo da novela radiofônica que escreveu sob o título: "Que papelão!"

●

... QUE o diretor de Trânsito em Paris está convencido de que a nova moda das saias curtas (3 cms. acima do joelho) agravará terrìvelmente a incidência dos acidentes de automóvel...

Punta del Este e a crise argentina

DANTON JOBIM

A CRISE militar deflagrada na Argentina pela posição do seu chanceler em Punta del Este é muito profunda e poderá ser fatal ao presidente Frondizi. Não há dúvida que o voto argentino na Reunião de Consulta está longe de ser a única razão do ultimato dos oficiais-generais. "La Prensa" enumera os graves erros cometidos repetidamente por Frondizi, os quais não vamos caracterizar por agora. O fato é que a atitude das Fôrças Armadas foi imediatamente provocada pela atuação do sr. Miguel Angel Cárcano em Montevidéu.

Segundo o grande jornal portenho, "o balanço dos fatos ocorridos nos últimos dias apresenta o saldo favorável de uma coincidente vontade para reafirmar os princípios e normas de ação que jamais deveriam ser esquecidos, por serem a genuína e honrosa expressão da nossa história".

●

FORAM êstes "princípios e normas de ação "que também nosso govêrno esqueceu, quando se solidarizou com a delegação argentina para sabotar a ofensiva continental contra Cuba. Essa atitude também não repercutiu favoràvelmente em nossas Classes Armadas, como não foi aceita por nenhum dos setores responsáveis da opinião pública brasileira. Entretanto, o professor San Tiago Dantas e o embaixador Cárcano admitiram como válido o esfarrapado argumento de que o Brasil, a Argentina e seus companheiros de abstenção somavam, do ponto-de-vista populacional, a espessa maioria da América Latina.

Argumento esmulambado, insistimos, porque ninguém provou que a opinião brasileira, argentina, mexicana, boliviana, chilena estivesse de fato com o voto pró-Cuba. Na melhor das hipóteses a grande maioria dêsses povos — eminentemente católicos, lògicamente anticomunistas — não poderiam respaldar qualquer gesto de seus delegados que significasse a menor complacência com o ditador que se proclamou "marxista-leninista", num desafio à OEA, cuja ação de defesa coletiva, neste momento da história, visa à proteção continental contra a infiltração comunista.

●

ONTEM o chanceler San Tiago deu o melhor do seu talento para justificar a triste posição do Brasil em Punta del Este. Nenhuma argumentação, por mais brilhante, nenhum malabarismo mental do tipo em que é mestre o ministro-professor pode atenuar a gravidade de um gesto que contribuiu para dividir as Américas em face do inimigo comum, que o próprio chanceler caracteriza como "incompatível" com a Organização dos Estados Americanos.

Admitíamos até que o govêrno brasileiro, conservando a esdrúxula política exterior do sr. Jânio Quadros, optasse por uma atitude de oposição franca aos Estados Unidos para defender a ilha comunista de Fidel Castro. Seria um êrro — por certo — e uma temeridade, porque estaria contrariando o sentimento nacional e cometendo uma grosseira infidelidade no exercício do mandato sagrado que recebeu do nosso povo. O que de nenhum modo podemos aceitar, entretanto, é que, depois de afirmar o nosso representante que o govêrno comunista não cabe dentro da comunidade americana, por "incompatível" com a OEA, tenha deixado de votar pela sua exclusão por amor a umas sutilezas jurídicas que quatorze chanceleres, também eminentes juristas, não lograram enxergar.

●

OS povos não entendem dessas rabulices. Os soldados são os menos aptos a se conformarem com os excessos da escolástica ou do formalismo jurídico, os quais foram inventados para mascarar a realidade e esconder as verdadeiras intenções dos bacharéis astutos.

Daí a conduta dos militares argentinos, que acham com uma certa dose de razão que os tratados interamericanos não foram feitos para abrir as portas do continente ao comunismo e não podem ser interpretados senão a favor da segurança comum.

A Notícia em Flagrante

1 Ao contrário do que geralmente se acredita, o govêrno não divulgará de público os nomes dos mandantes do atentado contra a UNE. Limitou-se a divulgar os nomes dos executores, tendo em vista "não agravar a situação nacional". Mas o Conselho de Ministros recomendou ao coronel Carlos Cairoli, autor das investigações sôbre o MAC, que preste tôdas as informações à comissão parlamentar de inquérito que se constituirá a respeito.

2 Há um êrro na informação do ministro Alfredo Násser sôbre os terroristas. Ele aponta como um dos responsáveis o tenente Vicente. Mas não é um tenente e sim um sargento da Marinha de Guerra, que já deu baixa, e tem uma fôlha de serviços sujíssima.

3 Ontem mesmo, depois de ter sido citada a ligação da Cruzada Anticomunista com o terrorismo do MAC, o almirante Pena Bôto, presidente daquela Cruzada, escreveu violento artigo, publicado num matutino, contra o govêrno, ao qual acusou de filocomunista. O almirante denunciou certos jornais conservadores como instrumento do comunismo internacional e acusou o govêrno de proteger "os comunistóides da UNE". Diz textualmente o seguinte, num dos trechos do artigo:

"Combato o comunismo desde o "putch" de 1935. Faço-o sistemàticamente, porém, a partir de fevereiro 1952, à testa da Cruzada Brasileira Anticomunista, organização legal, de âmbito nacional, fundada naquela época. A Cruzada nada tem a ver com o MAC. A minha luta contra a canalha marxista é declarada e ostensiva.

Continuarei o combate nos mesmos moldes que venho seguindo há tantos anos, quer isto agrade quer desagrade ao govêrno. Aliás, o meu combate só pode desagradar ao govêrno atual, porquanto não cesso de afirmar que se trata de um govêrno filocomunista que vem deliberadamente "comunizando" o Brasil!

4 No Clube Militar, o coronel Crisanto Figueiredo estava (e talvez ainda esteja) quebrando lanças para tirar o general Maggessi do páreo. Chegou até mesmo procurar o comandante da Vila para que êle desistisse de sua candidatura. Expediu telegramas às diversas guarnições, no mesmo sentido. Mas Maggessi está firme. Por outro lado, o coronel Otomar Soares de Lima foi incluído à sua revelia na chapa do general Peri. Já passou telegrama não aceitando, embora nada tenha contra o general Peri. Sabe-se que outros nomes foram incluídos na chapa sem consulta prévia.

5 Não há inquietação alguma na Marinha de Guerra. Segundo fontes autorizadas, o almirante Nolasco conseguiu promover ali a pacificação das várias correntes em que desde algum tempo se dividia a Armada. A pacificação fêz-se no sentido de dois pontos capitais: vigilância contra o comunismo e vigilância contra todo e qualquer sentido de perturbação da ordem. Recentemente o ministro enquadrou na fórmula vários oficiais superiores antes contrários à posse do sr. João Goulart.

6 Ainda sôbre a Marinha, o almirante Nolasco revela aos amigos que o seu pensamento é o seguinte: Se a forma normal e democrática de fornecer soluções às exigências interpostas pelos problemas provocados pelos desníveis que acompanham os processos de desenvolvimento servirem de pretexto a tendências que possam colorir ou desviar, ainda que de leve, os próprios princípios democráticos, pode ficar certa, a nação de que o govêrno, através de suas Fôrças Armadas, jamais irá ficar indiferente".

7 O sr. Amilcar Alencastre anunciou ontem, que o Instituto de Estudos Afro-Asiáticos está elaborando um plano de trabalho para o estudo de nossas relações com os países afro-asiáticos, plano que terá grandes repercussões em nossas relações externas nestes próximos anos. "Apesar do enorme interêsse que existe em todo o mundo para as questões da Africa", diz o sr. Amilcar Alencastre, "existe entre nós algumas pessoas que não se dignaram tomar conhecimento dessa realidade. Para estas pessoas devemos lembrar que a Africa possui as maiores reservas de urânio do mundo ocidental, nela se encontram 90%,2 das reservas de diamantes do mundo, 74,9% das reservas de cromo, 51,4% das reservas de cobalto, 47,3% das reservas de cobre e grandes reservas de petróleo. Para o Brasil, particularmente, a presença da Africa reveste-se de singular importância, pois estamos geogràficamente mais próximo dos países da Africa Ocidental que dos EE.UU., México e Canadá. Sòmente na parte Norte e Ocidental do continente africano existem cêrca de dezoito países formando um grande mercado em potencial para o Brasil. Nêle podemos colocar uma gama apreciável de nossos manufaturados, como também poderemos dêle receber uma série de matérias-primas industriais e outros produtos que são vitais ao nosso processo industrial tais como níquel, cobre, estanho, zinco, chumbo, cobalto, asbeste, molibdênio, antimônio, cadmio, canadio, titânio, rádium, fosfatos, petróleo e carvão".

8 Fato muito engraçado ocorreu em Brasília. Uma senhora, literata bastante conhecida, ofereceu-se ao sr. Raul Riff, secretário do presidente da República, para decorar o apartamento que lhe havia sido reservado. Riff aceitou e para facilitar o trabalho da dama em questão, deu-lhe uma chave do imóvel vazio e desocupado. Alguns dias depois recebeu uma avultada conta, só para o pagamento das cortinas. Pagou, mas temeroso das contas que se seguiriam e muito tímido para dizer à improvisada decoradora que não desejava mais seus serviços, só encontrou um expediente para livrar-se dela: mandou trocar a fechadura da porta do apartamento!

9 Pessoas recém-chegadas de Brasília dizem ser impressionante o trabalho que vem desenvolvendo ali o prefeito Sette Câmara, especialmente no que tange à arborização da cidade. Um dos mais entusiasmados é o jornalista Hoche Ponte, que não conhecia a nova Capital e acaba de passar lá uma semana.

10 O sr. Aurimar Rocha vai estrear sua peça "General de Pijama" no dia 9 de março. Como se sabe a peça gira sôbre os acontecimentos ligados à renúncia do sr. Jânio Quadros, e é a primeira escrita sôbre o assunto. E' idéia de Aurimar convidar o ex-presidente, que chega ao Brasil na véspera da estréia, para comparecer à mesma, mas ninguém acredita que o sr. Jânio aceite.

NOROESTE CRESCEU: NÚMEROS

Foi de três mil toneladas o aumento do transporte realizado pela Estrada de Ferro Noroeste do Brasil, nos últimos quatro anos. Em 1961, aquela ferrovia atingiu o número recorde de 1 milhão e 20 mil toneladas.

Esse aumento nas operações teve o fator correspondente na renda da Estrada, que no primeiro semestre de 1961 faturou 732 milhões de cruzeiros, contra 467 o ano passado.

DIRETOR FALARA DE DCT

O diretor-geral dos Correios e Telégrafos, coronel Dagoberto Rodrigues, falará sôbre "Telecomunicações e outros problemas do DCT" amanhã, às 18.30 horas, no auditório da ABI.

A conferência do diretor-geral do DCT foi promovida pela União Brasileira dos Servidores Postais e Telegráficos. Deverá apresentar os principais problemas

VÃO ESTUDAR OS QUE NÃO CRESCERAM

Foi criado na Universidade do Recife o Centro de Estudos Internacionais para as áreas subdesenvolvidas da América Latina, Africa e Asia. E' criação do reitor João Alfredo da Costa Lima.

O prof. Vamireh Chacon, catedrático de Economia Política da Faculdade de Direito daquela Universidade, encontra-se no Rio, para convidar intelectuais a assistirem à instalação do Centro, em março.

A VIDA NOS LIVROS

R. J.

Silone: a rapôsa

ENTRE as narrativas de Ignazio Silone, "A Raposa e as Camélias" ambienta-se na Itália Meridional. A ação transcorre na Suíça, num cantão que liga com a fronteira italiana.

Imperava o fascismo na Itália (1930-35) e a fronteira dividia não só os países como os homens, os amigos, as famílias. A história de uma rapôsa que invade os galinheiros das aldeias e foge à perseguição do povo entrelaça-se com a história de outras cidades em que os perseguidos são os homens.

Silone aparece em Portugal pelas Publicações Europa-América.

Depois de explicar longamente o que são "haikai" e "tanka", poesias típicas do Japão, citando inclusive os poetas Ioriquito, Bashô e Nikaku, o sr. Lyad de Almeida reproduz muitos de sua autoria, no livro "Tankas e Haikais", edição Letras Fluminenses. Aí vão três:

"O sino de bronze
Bate com a fé
Que o vigario deveria ter..."

"Falando tanto em liberdade.
E' que não conhecem
A prisão dos teus braços".

"Não suportando o confronto,
A flor murchou em teus cabelos.
Querida, por que te humilhaste tanto?

●

Flammarion, de Paris, está reeditando obras sôbre a primeira Grande Guerra. "Le Feu", de Henry Barbusse; "L'Escadre de Gironde", de René Chambe; "Ceux de 14", de Maurice Genevoix; "Verdun", de Jules Romais; "Le 11 de Novembro", do General Weygand.

Na série Segunda Grande Guerra os títulos principais são: "Les Carnets" (1940-43), de René Mouchotte; "L'Epopée Française d'Italie", de René Chambe; "Marine-Dunkerke", de Maurice Guierre; "Moscou", "Stalingrad" e "Berlin", de Théodor Plivier; "Missions Secrètes", de Otto Skorzeny.

●

E' a Espanha o ambiente de "O Salteador", de Alexandre Dumas. Ciganos e bandidos, aventureiros e homens honrados circulam por essas páginas. Editôra Saraiva.

●

Marques Rebêlo, que ùltimamente vem trabalhando muito sua candidatura à Academia Brasileira de Letras, obteve a promessa de mais dois votos: Ribeiro Couto e Múcio Leão.

●

Alvaro Lins prepara o sétimo volume do "Jornal de Crítica", selecionados artigos não incluídos nos tomos anteriores.

●

Abriram-se as inscrições para o Prêmio "Orlando Dantas" de 1962, destinado a romances inéditos. Os originais deverão conter de 200 a 300 páginas dactilografadas em espaço dois, assinados por pseudônimo. Envelope fechado contendo a identidade do autor.

●

Amanhã: lançamento de "Antologia da Eloqüência Universal", de Pôrto Sobrinho. Plaza Copacabana Hotel.

●

O "Jornal de Letras", que se vem esforçando por melhorar, apresenta um levantamento das atividades literárias de 1961, nos setores editorial e de vida literária.

ARTES

ANTÔNIO BENTO

A Bienal no exterior

A REVISTA "Aujourd'hui" publica uma crônica de José Augusto França sôbre a VI Bienal de São Paulo, ilustrada com fotografias das salas de Vieira da Silva, de Alicia Penalba e vários trabalhos premiados.

Afirma, entre outras coisas, o cronista:

"Digamos, logo de início, neste primeiro relatório: os artistas de Paris, ausentes da Bienal de 1959, dominam a Bienal dêste ano, pois, contràriamente do que se deu em Veneza em 1960, a escolha francesa — em geral, foi muito feliz. A homenagem prestada a Villon, e a presença de alguns notáveis trabalhos de Schneider muito contribuíram nisso, além de laurea a Vieira da Silva que chamou a atenção, com justa razão, sôbre a importância da representação francesa.

"Pelo contrário, as representações da Itália, dos Estados Unidos e do Japão, que há dois anos tinham sido as mais importantes do conjunto de obras expostas em São Paulo, podem causar decepção. As maravilhosas pinturas de Motherwell e os lindos quadros de madeira esculpida de Saito (prêmio ao melhor pintor estrangeiro) não conseguem realçar o nível das salas americana e japonêsa.

Esta última, no entanto, pode muito bem contar com uma notável coleção de caligrafias, a qual constitui um dos setôres mais vivos da Bienal.

"Os alemães limitaram-se a enviar uma retrospectiva de Schwitters e uma grande sala de Bissier — tendo êste último recebido o prêmio especial. O britânico William Scott e Matta (é pena que êste não foi representado por quadros de seu último estilo) vêm se juntar aos melhores entre os pintores de uma Bienal que não nos surpreendeu muito. "Mas é a escultura que está realmente em falha. O prêmio internacional, atribuído a Alicia Penalba (que passou de Paris para o sala argentina, do mesmo modo em que Matta passou para a de seu Chile natal) explica-se, assaz claramente, pelo fato que não se encontrava alguém melhor entre as duas ou três dezenas de escultores, aliás muito secundários, chegados de tôda parte. Não esqueçamos, porém, que tendo sido Chadwick premiado em Veneza, restavam Schoffer, muito bem representado, e Etienne Martin — êste, infelizmente, por demais isolado com uma peça só em exposição.

x x x

"Na secção brasileira (além das salas especiais dedicadas a artistas já premiados, entre as quais as de dois grandes pintores: Volpi e Milton Dacosta), dois pintores realmente interessantes: Krajcberg e Maria Leontina — e um prêmio nacional de pintura, conferido não se sabe bem o porquê. O prêmio de escultura foi conferido a curiosas peças articuladas de Lígia Clark — ao passo que Mário Cravo está ainda esperando por um reconhecimento oficial. Acrescentemos que a boliviana Maria Luiza Pacheco é o pintor-pintor mais autêntico da Bienal, entre os que vieram da América do Sul.

x x x

"Os poloneses, que só mandaram desenhos e gravuras, ao contrário dos iugoslavos, acusam um certo recuo estético (Kulisiezicz recebeu o prêmio internacional de desenhos para seus trabalhos um pouco preciosos demais). A Suíça também enviou só gravuras (de se notar Rolf Lehmann) e a União Soviética fez o mesmo (nada de notável em artistas que atrasam de 100 anos) — não querendo mostrar os trabalhos dos grandes abstratos dos anos 1910, escondidos nos porões dos museus oficiais.

"O sr. Mário Pedrosa, ao tomar a direção da Bienal de São Paulo, sonhara mostrar ao Ocidente êstes trabalhos cuja apresentação teria certamente enorme importância para o estudo do "crescimento" da arte abstrata. Infelizmente falhou — porém outras retrospectivas completam a ação da Bienal, particularmente a de Villon e as de Schwitters e

(Conclui na 3a. pág.)

REVISTA DOS ESTADOS

Oposições paulistas ainda sem candidato

SÃO PAULO — Enquanto a candidatura situacionista do sr. José Bonifácio Coutinho Nogueira consolida-se em todo o Estado, as oposições paulistas ainda não se fixaram num nome para enfrentar nas urnas de outubro o secretário da Agricultura, que será lançado oficialmente pela UDN no próximo dia 18.

Segundo declarações do deputado Carvalho Sobrinho, o sr. Ademar de Barros ainda poderá ser apontado para a sucessão do governador Carvalho Pinto; o deputado Araripe Serpa afirma que vai lançar o nome do sr. Jânio Quadros, e o senador Moura Andrade ainda não perdeu as esperanças de representar uma composição liderada pelo PTB e PSD, contando, para isso, com o apoio dos srs. João Goulart e Juscelino Kubitschek.

REELEIÇÃO DE ABREU SODRÉ

O deputado Abreu Sodré, ao que se informa, deverá ser reeleito para a presidência da Assembléia Legislativa. A próxima eleição da mesa, aliás, está despertando o maior interêsse tendo em vista que o presidente poderá governar por alguns meses, pois o governador Carvalho Pinto deixará o cargo para participar da campanha do sr. José Bonifácio. O vice-governador Porfírio da Paz não assumirá os Campos Elíseos porque vai disputar uma cadeira na Assembléia.

ELEIÇÕES EM OSASCO

Com mais de 50 por cento da votação até o momento, o sr. Hirant Sanazar tem pràticamente garantida a sua eleição para prefeito do nôvo município paulista; os outros candidatos são os srs. Fuad Auada, Antônio Menk, Nicolau Atra e Giusepe Donatti. Dos 30 mil eleitores inscritos, espera-se uma abstenção de 25 por cento. Para vice-prefeito encontra-se na mesma posição o sr. Marino Nicoleti.

PITORESCO

Os trabalhos de apuração estão se desenvolvendo com morosidade porque a maioria dos candidatos a vereador esqueceu-se de colocar nas cédulas as legendas a que pertencem. Um dêles, o sr. Irani Pavão, fêz mais, distribuindo cédulas com os seguintes dizeres: "Para vereador: Irani Pavão — filho de Lucas Pavão e genro do sr. Antônio Carlos".

MOVIMENTOS CAMPONESES

Proprietários de terras no litoral sul do Estado dizem que os camponeses preparam um movimento de guerrilhas na região, afirmando que existem armas nas mãos dos lavradores. O delegado de Polícia de Juquiá acredita que alguns carregamentos tenham entrado por Iguapé.

Enquanto isso, duas associações de camponeses já foram fundadas: uma, orientada por sindicatos de Santos e representantes das Ligas do Nordeste; outra, por dois sacerdotes da região, ligados à diocese de Santos. Ambas lutam pela reforma agrária, mas com objetivos diversos.

RIO GRANDE DO SUL

PÔRTO ALEGRE — Antes de viajar para o Rio, o governador Leonel Brizola declarou que vê com bons olhos a participação do sr. Jânio Quadros na política nacional, "porque êle é um elemento dos mais capazes e necessários ao país" — segundo suas próprias palavras.

PERNAMBUCO

RECIFE — De volta a esta capital, o padre Melo, tido como o fundador das Ligas Camponesas, disse que a imprensa carioca tudo fêz para atirá-lo contra Francisco Julião, mas não o conseguiu.

Declarou que são inverídicas as notícias que o apresentam como fundador das Ligas. Disse que não atacou nem defendeu Julião, acrescentando que não trabalha em conjunto com êle, "porque o parlamentar ainda não definiu o que quer e entende por rfeorma agrária". (TRP-DC)

S. A. Diario Carioca

FUNDADO EM 17 DE JULHO DE 1928

Diretor Presidente: ARNON DE MELLO

Diretor Vice-Presidente: DANTON JOBIM

Diretor-Gerente: ULYSSES MARINHO

Diretor Comercial: ZELIO VALVERDE

Sede: AV. RIO BRANCO, 25, sobreloja

Presidência	43-3014
Diretoria	43-6465 e 43-3930
Administração	23-4643
Publicidade	23-3939
Secretaria	43-5539
Chefe da Redação	43-5574
DC-Revista	23-4437
Esporte	23-4472
Relações Públicas	23-3763
Polícia	23-3239 e 23-5082
Circulação	23-3662
Oficinas e Revisão	43-5609

São Paulo: Barão de Paranapiacaba, 61, 4º, grupo 23 — Telefones: 32-5841 e 35-6286

Belo Horizonte: Av. Afonso Pena, 774, 3º andar, sala 308 Tel.: 4-8844

Niterói: Av. Amaral Peixoto, 60, sala 611 — Tel.: 2-7893

Pôrto Alegre: Rua Caldas Júnior, 121, 1º andar, sala 4 — Tel.: 8771

ASSINATURAS

Brasil e países da convenção postal:

Semestral	Cr$ 600,00
Anual	Cr$ 1.000,00

(Outros países):

Semestral	Cr$ 1.000,00
Anual	Cr$ 2.000,00

DC-Brasília

Diretor: ELIAS DE OLIVEIRA JR. Edição brasiliense (vespertina) do DIARIO CARIOCA. Sede: Avenida W-3 nº 6, sobreloja — Plano-Pilôto. Telefones: 2-1833 e 2-1838. Caixa Postal nº 442

Panorama Econômico NO BRASIL E NO MUNDO

Brasil e Grécia

Por troca de notas de 31 de janeiro último, foi renovado, por mais seis meses, o Acôrdo Provisório de Comércio e Pagamentos concluído entre o Brasil e a Grécia em 30 de julho de 1960. A renovação do referido Acôrdo possibilitará o incremento do intercâmbio comercial entre os dois países, atualmente aquém das reais possibilidades, e resultará em medida eficaz para o aumento e diversificação das exportações entre o Brasil e a Grécia..

Enquanto, nos últimos 5 anos, o Brasil tem exportado anualmente para a Grécia uma média anual de 65 930 sacas de café, no valor de US$ 5.667.353,00, aquêle país nos tem vendido mercadorias diversas no valor médio anual de US$ 2.118.000,00.

Tarifas dividem

Não se espera que cheguem a bom têrmo os debates dos seis países membros do Mercado Comum Europeu sôbre maiores reduções tarifárias internas, durante a reunião de dois dias a ser iniciada na capital belga.

O segundo corte tarifário de dez por cento, sugerido antes da época prevista pelo Tratado de Roma, vem aumentar o total de 50 por cento já efetuado desde o sancionamento do Tratado, em 1958, sôbre produtos industrializados.

Espera-se que a França, Alemanha Ocidental, Itália, Holanda, Bélgica e Luxemburgo não consigam chegar a acôrdo, desta vez. (BNS-DC)

FAB para Brasília

As companhias nacionais de transporte aéreo que servem Brasília, estão com problemas no sentido de manterem a regularidade dos vôos para a capital. Devendo retirar, constantemente, aparelhos da linha para fins de manutenção, algumas emprêsas têm encontrado dificuldades para transportar passageiros, cujo número aumenta especialmente nos dias da semana que antecedem às reuniões do Conselho de Ministros. Em vista do agravamento da situação está sendo estudada a possibilidade de se recorrer à FAB para o transporte oficial, nos períodos de maior movimento entre o Rio de Janeiro, São Paulo e a capital da República.

Áustria mediadora

Áustria, com uma situação especial entre ambos os blocos políticos do mundo, poderia muito bem desempenhar certos papéis de mediação. Por exemplo, o bloco oriental está atento para uma mediação entre a Comunidade Econômica Européia e sua réplica do leste europeu, a começar para o estabelecimento de relações entre ambas.

Estas considerações dos meios políticos poloneses podem muito bem haver influído na importância que se atribui à visita de dois dias do vice-chanceler austríaco, sr. Bruno Pittermann, a Varsóvia, em fins da semana passada. (DPA-DC)

Vão ver "moshav"

Dois técnicos goianos seguirão, em março próximo, para Israel a fim de observarem os núcleos agrícolas "moshav", segundo entendimento havido ontem, entre o primeiro secretário da Embaixada de Israel e o governador de Goiás, sr. Mauro Borges

Em Israel dá-se o nome de "moshav" aos núcleos agrícolas, conhecidos também por aldeias ou entidades, que congregam em média 200 famílias. O agricultor aluga, por 59 anos, um pedação de terra, passando a explorá-la sob completa assistência das cooperativas, que vendem tudo ao preço inferior do mercado e se encarrega, por outro lado, de os vender no mercado pelos melhores preços.

Manobra perigosa

O ESFÔRÇO para aumentar o comércio entre as nações latino-americanas, mediante redução ou isenção dos direitos aduaneiros, conforme o Tratado de Montevidéu que criou a Associação Latino-Americana de Livre Comércio, está correndo grave perigo pela intenção declarada de alguns importadores brasileiros.

Conforme já aqui denunciamos, os referidos importadores começaram a impetrar mandados de segurança para obterem isenções na importação de produtos de outros países, argumentando nas suas pretensões com a cláusula de "nação mais favorecida" aplicável a países-membros do "Acôrdo Geral de Tarifas e Comércio", o GATT, cláusula essa que determina uma identidade de tratamento para os contratantes. Esquecem-se, entretanto que o próprio GATT prevê em seus estatutos as exceções para a aplicação de semelhante cláusula. E a exceção foi concedida no caso da ALALC que por sua vez dirigiu-se ao GATT nesse sentido, durante a 13ª reunião dêsse organismo em Genebra. Atendida na sua solicitação, ficaram as nações constituintes da Zona de Livre Comércio excluídas da aplicação da cláusula de "nação mais favorecida", como ocorrera anteriormente com os países dos grupos dos "Seis" e dos "Sete", na Europa.

Não fôsse a possível inadvertência de alguns juízes a que foram distribuídos tais mandados, e a coisa não passaria de uma tentativa de maiores conseqüências. Acontece porém que o perigo é muito grande, mesmo no caso de serem apenas concedidas medidas liminares de apoio à pretensão dos referidos impetrantes. Tais liminares seriam o bastante para desorganizar todo nosso comércio exterior, pondo abaixo as tarifas alfandegárias e expondo o país à invasão de produtos alienígenas, em condições de verdadeira "guerra de preços", guerra esta que nos recusamos a desencadear, no caso do café, com os demais produtores mundiais dêsse produto, nossos concorrentes.

Sabe-se perfeitamente que, mesmo no caso líquido de serem estas liminares cassadas pelos tribunais superiores, gerariam até a sua irremediável fraude comercial, ao permitirem a importadores inescrupulosos a colocação de grandes partidas no mercado, antes de qualquer providência judicial impeditiva.

Por outro lado, as dificuldades de adaptação recíproca às normas de intercâmbio acordado pelas nações da ALALC já são por si sós imensas, havendo-se de defender a todo o transe o regime estabelecido que visa sobretudo a criar um sistema de defesa contra os efeitos do Mercado Comum Europeu, cujas vítimas certas, são a médio e longo prazo, as nações americanas ao Sul do Rio Grande.

O Brasil foi o grande animador na criação dêsse sistema e será portanto, uma desmoralização mundial se, por fôrça de manobras mercantilistas internas, tiverem nossas autoridades que denunciar o acôrdo do GATT, ou fugir do organismo que tanto se empenharam por criar.

Açúcar argentino

A firma britânica A. & W. Smith & Co., subsidiária da Tate & Lyle, vai fornecer à Argentina maquinaria para usinas de açúcar no valor de 300 mil libras esterlinas. As moendas mecânicas terão capacidade para triturar 2.500 toneladas de cana por dia.

A mesma firma obteve um contrato para a modernização de duas refinarias de açúcar do Chile, e além de prestar assistência técnica, fornecerá maquinária no valor de 120 mil libras esterlinas. (BNS-DC)

Autoveículos

A companhia fabricante de autoveículos, "Toyota do Brasil", pretende expandir seu ritmo de produção neste país, após um longo período de quase total paralisação de suas atividades. Para tanto, a emprêsa recorrerá a novos investimentos estrangeiros, sob a forma de maquinaria e equipamentos, indispensáveis ao programa de aumento

México exporta

"Nos últimos quatro anos houve um aumento de 40 por cento das exportações mexicanas para a Europa que constituem 25 por cento das exportações globais mexicanas. Círculos econômicos do México confiam em que êsse aumento continuará nos próximos anos, atingindo os 30 por cento em relação a 1939. Os produtos que a Europa adquire no México, de preferência, são algodão, café, chumbo e zinco. Entretanto, os importadores aumentaram seus pedidos de mel, hormônios naturais e sintéticos, sumos cítricos, ananás, águas minerais, produto de vidraria, extrato de café e tequila. (DPA-DC)

Um tema em foco

Negligencia o Brasil os grandes mercados

Dando prosseguimento à análise que o DC vem fazendo, semanalmente, dos grandes problemas brasileiros da atualidade, apresentamos, hoje, a opinião do economista Amilcar Alencastre sôbre o comportamento nacionla em relação à conquista de mercados para a expansão de nossas exportações.

Segundo o sr. Amilcar Alencastre, em nosso país muito se fala, mas pouco se realiza em tal sentido. "Dinamização" só existe nas intenções. Deixamos, agora, a exposição ao economista.

PROCLAMADA E NÃO REALIZADA

tros grandes mercados em que o Brasil está ausente ou tem então uma presença débil ou deficiente.

ALGUNS EXEMPLOS

CANADÁ — O Canadá, aqui em nosso próprio continente, é um país que, após sua participação "Apesar de muito proclamada, não tem se verificado a conquista de novos mercados. O pequeno crescimento de nosso comércio exterior deve-se mais a aumentos com determinadas áreas ou países tradicionais em nossa balança comercial. Na realidade, não só não se tem conquistado novos mercados, como continuamos negligenciando grandes centros comerciais do mundo. Que grande mercado o Brasil conquistou de maneira objetiva? Vejamos em traços rápidos o problema.

Deixando de lado os mercados tradicionais de grandes proporções como EE. UU., Inglaterra, França e Japão etc., observemos os ouem fornecimentos do Plano Marshall e a sua produção petrolífera, possui hoje uma apreciável balança comercial. No entanto, o Brasil vem há vários anos realizando uma média de 30 milhões de dólares com o Canadá,, quando poderíamos dinamizar nosso intercâmbio a um nível de 80 milhões de dólares.

ALEMANHA OCIDENTAL — Com êste país possuímos uma grande corrente comercial, mas há nesse comércio grandes deficiências a corrigir. Embora os seus níveis de comércio com o Brasil sejam bastante altos, acusam "deficits" crônicos de 30 milhões de dólares. Os alemães-ocidentais têm devotado ao nosso país uma política de indiferença, pois anos seguidos seu comércio com o Brasil registrou "deficits". Em 1959 se aproximou da casa dos 40 milhões de dólares o saldo negativo dêsse comércio. Consequência de sua fuga do mercado cafeeiro brasileiro. Em alguns anos, de todo o café importado pela Alemanha Ocidental, o café do Brasil concorria apenas com 18 ou 20 por cento do total. Nas demarches com as autoridades brasileiras ou alemães ocidentais alegaram que preferiam os cafés centro-americanos e africanos porque os preços eram mais baixos. Deveria ser lembrado que os países centro-americanos, como os africanos, estão muito longe de se aproximar dos volumes das importações que o Brasil faz da Alemanha Ocidental. A política comercial da Alemanha Ocidental tem sido de de desprêzo, não só para o café como para o cacau, frutas e oleoginosos do Brasil. Está a exigir uma ação mais enérgica de nossa parte.

ALEMANHA ORIENTAL — A República Democrática Alemã tem sido outro grande mercado não conquistado pelo Brasil. Seu comércio monta atualmente à 20 milhões de dólares e poderia, fàcilmente, atingir a 120 milhões. Isso não se concretiza porque existem dificuldades. São: 1.º — poderia realizar grandes compras de café em troca de produtos alemães mas o IBC se opõe alegando que isso enfraqueceria a sua política cafeeira. Admite-se que quando se troca café por bugigangas, realmente se está enfraquecendo o café. Entretanto quando o trocamos por equipamentos estamos dando-lhe o valor de moeda forte. 2.º — torna-se, evidentemente, necessário um Acôrdo Comercial, para que ambas as partes tenham garantias para a concessão de financiamentos. Isso não se faz porque algumas autoridades alegam que o Brasil, não reconhecendo politicamente a RDA não poderia assinar acordos comercias. Êles poderiam ser tomados como hostilidade à RFA, com quem mantemos relações diplomáticas. Mas a RDA assinou acordos com a Argentina, Colômbia e o Uruguai e a RFA não protestou

URSS — O comércio com a União Soviética atinge a níveis irrisórios — cêrca de 37 milhões de dólares apenas — tendo em vista as suas reais possibilidades. Parece que se não existisse uma missão comercial soviética no Brasil, estaríamos apenas um pouco além da estaca zero. Não tem havido de parte das entidades oficiais e particulares a atenção que merece essa corrente comercial que em alguns países em desenvolvimento — a Índia, Egito, Indonésia e Birmânia, por exemplo — tem atingido a mais de 200 milhões de dólares anuais. São possibilidades apreciáveis de fornecimento de matérias primas industriais e equipamentos para os mais variados setôres industriais. Já varrida a barreira do reatamento, o que há a fazer agora é incrementar nosso comércio com êsse imenso mercado.

ÍNDIA — A Índia com seus 400 milhões de habitantes é outro mercado inteiramente virgem no comércio do Brasil. Nós ainda importamos produtos tipicamente indús — a laca por exemplo — de Londres ou Hamburgo. A Índia poderá comprar uma série de produtos e nos vender outros tantos, entre êles algum petróleo, cobre e níquel. Há além disso, possibilidades para uma série de outros produtos da indústria brasileira que poderiam ganhar êsse mercado.

EGITO — O Egito propôs a assinatura de um convênio ao Brasil, para aquisição de grandes quantidades de café, cacau, mate, chá e vários outros produtos, oferecendo em troca, entre outros, produtos de petróleo. Bem aproveitadas as possibilidades dêsse país, nosso intercâmbio, que agora é quase inexistente, poderá atingir a algumas dezenas de milhões de dólares.

INDONÉSIA — Poucos países oferecem possibilidades como a Indonésia em suas relações comerciais como Brasil. Exporta petróleo estanho, níquel, carvão, borracha e nozes. Todos êsses produtos nosso país importa em grande volume. Por seu lado, a Indonésia importa arroz, carnes, tecidos manufaturas que são, por sua vez, produtos exportados pelo Brasil. A distância não constitui obstáculo insuperável. Inglaterra, Alemanha, França estão mais distantes da Indonésia que o Brasil e não desdenham esse comércio; ao contrário, o mercado indonésio, na sua qualidade de empório comercial entre a Ásia e a Oceania, é disputadíssimo. Afastadas as dificuldades e bem aproveitando as possibilidades desse mercado poderíamos chegar, sem grande dificuldade, a 50 milhões de dólares.

CHINA POPULAR — A China Popular ou China Continental com seus 650 milhões de habitantes é um colossal mercado que o Brasil até agora ignorou. Sòmente em meados do ano passado recebeu a visita de uma missão chinesa e foi enviada uma brasileira a Pequim para a assinatura de um acôrdo da ordem de 50 milhões de dólares. Parece porém que êsse acôrdo ainda não saiu do papel. O Brasil poderia, em princípio, exportar para China: arroz, cacau, soja, café, couros, madeiras, sisal etc. Da China poderíamos receber quase todos os minerais, especialmente o carvão. Poderíamos também importar papel e celulose. Quanto mais tempo estivermos afastados do gigantesco mercado chinês, maior soma de possibilidades estaremos perdendo. A China é hoje uma verdadeira potência industrial com um ritmo de crescimento impressionante. Sua produção de aço tem uma taxa de crescimento inédita na história industrial.

AFRICA — O Continente Africano representa, no seu todo, um colossal mercado em face de exploração incipiente pelos países latino-americanos. Existem certas pessoas que não se convenceram ainda da presença dos países africanos. Para essas pessoas devemos lembrar que na Africa se encontra a maior reserva de urânio do mundo; 34% das reservas de minério de ferro do Ocidente; 75% das reservas de minério de cromo; 52% das reservas de cobalto; 91% das reservas de diamante; 48% das reservas de cobre e 45% das reservas de petróleo. Parece-nos que êsses índices são suficientes para dar uma idéia das possibilidades econômicas da Africa.

REALISMO E DESPREZO À ROTINA

A conquista de grandes mercados exige realismo, abandono do trabalho rotineiro e desejo de superar as dificuldades que sempre existem quando se trata de iniciar uma corrente comercial. A êsses países que nos referimos da cujos mercados o Brasil está ausente ou então dêles participa de forma precária, mantém intensas relações comerciais, algumas de estrutura econômica e tipo de produção semelhante ao nosso país. Não é admissível que sòmente o Brasil não encontre meios de superar as dificuldades que porventura existam e iniciar um intercâmbio proveitoso e indispensável".

Indústria brasileira surpreende na África

Causou surprêsa, nos diferentes países que visitou, a pequena exposição flutuante da indústria brasileira transportada pelo navio-escola "Custódio de Melo" que percorreu os principais portos da África, estêve em Haifa (Israel), Beirute (Líbano), alguns portos da Europa e agora retorna ao Brasil.

Ainda que reduzida em tamanho, sem mostrar portanto as nossas reais possibilidades industriais, a referida mostra apresentou para muitos daqueles países uma facêta ainda desconhecida do Brasil, segundo declarações que nos chegam de Tânger, formuladas pelo ministro Bezerra de Menezes, que a acompanhou, representando o Itamarati.

PREJUDICADA

"A missão do "Custódio de Melo" à África e no Levante, — disse — ressentiu-se, como não podia deixar de ser, um dos acontecimentos de agôsto de 61, a despeito dos esforços envidados pelos atuais governantes para a execução que se tinha planejado. Por exemplo, foram canceladas certas medidas de caráter protocolar, tais como a entrega de mensagens e condecorações, altamente aconselháveis visto que propiciariam ao comandante e aos seus assessores diplomáticos um pretexto para se aproximarem dos Chefes de Estados dos países visitados. Se bem que o lado político, cultural e diplomático tivesse sofrido com essas omissões, a viagem apresentou um saldo positivo no que se refere aos contactos econômicos obtidos".

ENCOMENDAS

Continuou o diplomata:

"A mostra dos produtos exportáveis transportada pelo "Custódio de Melo" se bem que modesta em tamanho, serviu amplamente para revelar a atual pujança do parque industrial brasileiro. Até mesmo em países como o Líbano que presumíamos, estivesse ao corrente dos progressos da nossa economia — a pequena exposição do que já somos capazes de fazer constituiu uma tremenda surprêsa. Foram inúmeras as encomendas transmitidas às federações industriais e comerciais brasileiras por seus representantes a bordo".

PRESENÇA

Após fazer elogios no esfôrço do comandante, oficialidade e guarnição em geral do navio, concluiu o nosso entrevistado:

— "Podemos afirmar que a viagem do navio-escola constituiu um excelente primeiro passo para a nova política de presença do Brasil junto aos subdesenvolvidos na África e da Ásia. Evidentemente teve as suas falhas, como todos os empreendimentos pioneiros. Essas deficiências serão escoimadas nas próximas e semelhantes viagens complementares que, estamos certos, se sucederão à expedição atual do "Custódio de Melo"".

INSTRUÇÃO

O vaso de guerra brasileiro, além de conduzir 178 guardas-marinhas em regime de instrução, leva uma exposição de produtos exportáveis do Brasil. Conduz um caminhão FNM, um jeep, uma lancha, bicicletas, geladeiras, material elétrico em geral, produtos alimentícios, tecidos, etc.

Japão compra terrenos em São Paulo

O govêrno japonês resolveu adquirir cêrca de 3.600 hectares de terras na região paulista de Pinhal, para ali fundar uma nova colônia japonêsa, segundo noticiou em Tóquio o jornal "The Japan Times Weekly".

A decisão foi tomada em reunião no Ministério do Exterior do Japão, entre o órgão semi-estatal Conselho Superintendente da Promoção Emigratória e várias outras agências governamentais japonêsas, bem como duas organizações de emigração subsidiadas por aquele govêrno

EM TRÊS ANOS

Diz em seguida a notícia que a terra será adquirida para a Companhia Japonêsa de Promoção da Emigração, uma das duas organizações encarregadas de preparar a área para receber os colonos.

Para êste fim, a companhia iniciará imediatamente a execução do plano governamental, que prevê a partida para a colônia de 250 famílias de emigrantes japoneses durante o período de três anos a partir de agôsto próximo.

FAZENDEIROS

O jornal revela ainda: "Consta que o Conselho japonês de Associações de Emigração de Além-Mar, a segunda organização pertencente ao Conselho Superintendente da Promoção Emigratória, já está convindando fazendeiros da classe média e mineiros desempregados a seguirem para a nova colônia. Sabe-se também, que a Prefeitura de Fukui demonstrou grande entusiasmo pela colônia, para a qual pretende enviar cêrca de 100 famílias".

Cachoeira Dourada em nova etapa

Deverá estar concluída em 1964, a segunda etapa do aproveitamento da Cachoeira Dourada, segundo os planos da Centrais Elétricas de Goiás, sociedade de economia mista encarregada da eletrificação do Estado.

De acôrdo com o projetado, o volume de água armazenado será da ordem de 400 milhões de metros cúbicos, inundando uma área de 80 milhões de metros quadrados.

ACELERADA

A gigantesca obra está sendo acelerada pelo govêrno Mauro Borges e quando estiver pronta beneficiará todo o sul de Goiás, parte do Triângulo Mineiro, a oeste das divisas dos municípios de Araguari, perfazendo um total de 70 municípios goianos, 8 de Minas, além de Brasília e todo o Distrito Federal.

Tudo indica que, dentro de 5 anos, Goiás será um dos Estados do país mais bem servidos de energia elétrica.

Mercados e Cotações

Câmbio livre

O mercado de câmbio livre abriu ontem, em condições estáveis, com os bancos vendendo o dólar a Cr$ 318,00 e a libra a Cr$ 895,870 e comprando a Cr$ 310,00 e a Cr$ 871,782 respectivamente.

Fechou estável e inalterado.

Tabela única

Os bancos forneceram as seguintes taxas de câmbio livre:

	Venda Cr$	Compra Cr$
Dólar	318,00	310,00
Libra	895,870	871,782
Franco belga	6,405	6,227
Franco francês	65,044	63,252
Franco suíço	73,792	71,780
Lira	0,514	0,499
Libra irlandesa	852,203	828,192
Coroa sueca	61,788	60,078
Coroa dinamarq.	44,135	42,820
Escudo	11,226	10,850
Coroa norueg.	44,755	43,493
Schilling	12,482	12,012
Pêso argentino	3,975	3,720
Pêso uruguaio	30,210	27,900
Marco	79,755	77,593
Florim	88,086	85,715

DÓLAR CONVÊNIO

O Banco do Brasil cotou o dólar de Convênio do Chile, Argentina e Rússia a Cr$ 310,00 para compra e 318,00 para vendas. Nos outros convênios o dólar vigorou a Cr$ 294,50 e a Cr$ 302,50 respectivamente.

O dólar fiscal foi fixado ao preço de Cr$ 308,27.

OURO FINO

O Banco do Brasil comprava a grama de ouro-fino a Cr$ 348 8353 e vendia a Cr$ 357 8376

Câmara Sindical

Médias cambiais fixadas em 2 de fevereiro de 1962.

Países	Mercado Livre Cr$
América do Norte, Dólar	318.00
Alemanha, Marco	79.7549
Argentina, Pêso	3.9750
Austria, Schilling	12.4820
Bélgica, Franco Belga	6.4050
Dinamarca, Coroa	44.2453
França, N. Franco	65.0416
Holanda, Florim	88.1820
Inglaterra, Libra	895.5577
Itália, Lira	0.5140
Portugal, Escudo	11.2269
Suécia, Coroa	61.7560
Suíça, Franco	73.8194
Uruguai, Pêso	30.21

	Mercado Moedas Cr$
América do Norte, Dólar	318.00
Alemanha, Marco	79.94
Argentina, Pêso	3.95
British West Indian, Dólar	185.00
Chile, Pêso	0.23
Espanha, Peseta	5.35
França, Franco	0.65
França, N. Franco	65.0027
Itália, Lira	0.52
Peru, Sol	12.80
Portugal, Escudo	11.20
Uruguai, Pêso	29.63

Bôlsa de Valores

A Bôlsa de Valores estêve ontem pouco trabalhada, cujos negócios foram feitos em escala moderada. As apólices da União nominativas fecharam sem alteração e as ao portador acusaram baixa. As Obrigações do Reaparelhamento Econômico, as do Tesouro Nacional Grau I, 7% e as de Guerra Grau III, regularam estáveis e inalteradas, bem assim como as estaduais e municipais. As ações do Banco do Brasil, acusaram alta e as dos demais permaneceram inalteradas. As ações da Belgo Mineira, Mesbla, Cigarros Sousa Cruz e Tecidos D. Isabel estiveram em boa posição e em alta, com as demais inalteradas. Venderam-se letras de câmbio da Cia. Finco S. A., no valor de Cr$ 5.416.288,50. Foram vendidas letras de importação do Banco do Brasil, na importância de Cr$ 64.200.608,00. O total de títulos negociados durante os pregões, somou 46 051, rendendo Cr$ 37.051.436,00, como se vê a seguir:

Vendas de ontem

		Cr$
	União	
54	D. Emis. Nom.	580,00
445	Idem	590,00
56	Idem port.	850,00
110	Idem	860,00
55	Idem	870,00
	Obrigações	
45	Reaparelh. (1953)	780,00
75	Grau I - 7%	870,00
552	Idem T. Nac. 1939	850,00
200	Grau I Ex-J	815,00
215	Grau III - 6% de Cr$ 1000	870,00
100	Idem de Cr$ 5000	4.450,00
	Estaduais Apls.	
126	Minas 5% Nom.	300,00
1729	Minas 1934 pt. 2a. Série	105,00
50	Idem 3a. Série	105,00
	Municipais - Apls.	
3690	Lei 820 P-A	560,00
10	Idem C-J	590,00
	Bancos - Ações	
100	Brasil	1.680,00
934	Idem	1.700,00
16	Comércio Nom.	280,00
	Companhias	
100	Fab de Tec. Dona Isabel	1.700,00
70	Arno pref	900,00
161	Brasileira de Petr. Ipiranga Ord.	870,00
16	Idem pref	930,00
83	Brahma Ord	890,00
452	Idem pref	865,00
314	Idem	870,00
60	Idem	830,00
144	Idem	890,00
175	Cia S. Cruz pt.	3.990,00
702	Cia S. Cruz pt.	4.000,00
25	Idem	4.010,00
22	Cimento Aratu	3.400,00
66	Idem	3.450,00
10025	D. Santos pt.	110,00
10000	F. e F. de Minas Gerais	50,00
50	Fosforita Olinda	1.000,00
994	Kibon Ord.	435,00
1000	Idem	440,00
200	Idem	445,00
178	Mesbla pt.	340,00
346	Idem	342,00
50	Petr. União pref.	4.900,00
3950	Sauer S. A. Indústrias Mecânicas	2.000,00
56	B. Mineira pt.	4.160,00
1131	Idem	4.200,00
750	Idem	4.220,00
150	Idem	4.230,00
200	Idem	4.240,00
450	Idem	4.250,00
100	Idem	4.280,00
331	Mannesmann Ord.	2.750,00
180	Idem	2.800,00
25	Idem pref.	2.800,00
145	Sid. Nacional	1.000,00
980	Idem	1.020,00
66	Vale do Rio Doce Nom.	3.700,00
50	Idem port.	4.500,00
3000	Willys Ov. Ord.	90,00
420	Idem	91,00
	Debêntures	
1	Petrobrás Cr$ 400	362,00
1	Idem	364,00
1	Idem de Cr$ 800	728,00
17	Idem de Cr$ 1000	905,00
56	Idem	910,00
	L. Hipotecárias	
50	Bco. E. Guanabara	580,00
50	Idem	590,00
13	Idem	600,00
45	Idem	620,00
	L. de Importação	
Cr$ 10.445.000	Bco. Brasil V. 18-5-62	91,50
Cr$ 21.000.000	V. 29-6-62	91,60
Cr$ 9.000.000	V. 30-6-62	91,60
Cr$ 29.643.000	V. 1-7-62	91,60
	Letras de Câmbio FINCO S. A.	
Cr$ 1.800.000	189 dias	88,713
Cr$ 1.400.000	220 dias	86,681
Cr$ 100.000	223 dias	86,682
Cr$ 50.000	244 dias	85,428
Cr$ 1.200.000	251 dias	85,01
Cr$ 50.000	278 dias	83,397
Cr$ 1.700.000	281 dias	83,218

Café

Funcionou ontem o mercado de café disponível em posição calma e sem alteração nos preços. Os possuidores deram ao tipo 7, a base anterior de Cr$ 460,00 por 10 quilos e durante os trabalhos não houve vendas. Fechou inalterado.

O movimento verificado foi o seguinte: Entradas 6.494 sacas, sendo 400 pela Leopoldina; 500 pela Marítima e 5.594 pela estrada de rodagem. Embarques não houve. Existência e café despachado para embarques o IBC não forneceu.

COTAÇÕES POR 10 QUILOS

	Cr$
Tipo 2	510,00
Tipo 3	500,00
Tipo 4	490,00
Tipo 5	480,00
Tipo 6	470,00
Tipo 7	460,00
Tipo 8	450,00

Pauta — E. de Minas. Café comum Cr$ 46,00, idem fino. Cr$ 80,50 — E. do Rio — Café comum Cr$ 48,00.

Açúcar

O mercado de açúcar funcionou ontem estável e sem alteração na tabela de preços.

Entradas 19 611 sacos, sendo 5 070 do Estado do Rio e 14.541 de Pernambuco. Saídas 5.000. Existência 84.255 sacos.

COTAÇÕES POR 60 QUILOS

Branco-cristal	Cr$ 1.542,00
Mascavinho	Cr$ 1.495,00

Algodão

O mercado de algodão em rama funcionou ontem firme e com as cotações inalteradas.

Entradas não houve. Saídas 300. Existência 39 335 fardos.

COTAÇÕES POR 10 QUILOS

Entrada,	Próxima Cr$	Futura Cr$
Fibra longa		
Seridó tipo 3-4	2.200,00	2.350,00
Fibra média		
Sertões tipo 3-4	2.030,00	2.050,00
Ceará tipo 3-4	2.000,00	2.050,00
Fibra curta		
Matas tipo 3	1.850,00	1.900,00

ANTIGUIDADES

COMPRAM-SE pratarias porcelanas, cristais, jóias e móveis de jacarandá ou cedro. Pagamos o valor de antigüidade. — CASA ANGLO-AMERICANA DE ANTIGUIDADES LTDA. Rua Gago Coutinho, 13 — Largo do Machado. Telefone: 25-8618

DISTRIBUIÇÃO GRÁTIS: CONFETE – SERPENTINA – PALANQUES, ETC...

O CARNAVAL DE RUA RENASCE COM AS RUAS DE CARNAVAL

Uma promoção do DIARIO CARIOCA – COCA - COLA

INFORMAÇÕES PELOS TELEFONES 23-3763 – 23-3939

Williams

Teatro — Paulo Francis

A CARREIRA de Tennessee Williams no Brasil tem os seus lances pitorescos. Há, por exemplo, a tradução de "Um Bonde Chamado Desejo" para "Uma Rua Chamada Pecado", sem falar no fato de que a frágil "Blanche", a protagonista, foi interpretada por Henriette Morineau (em trabalho sério, aliás), mas que dificilmente poderia ter sido estuprada por Graça Melo (o Kowalski), sendo mais provável que o pusesse a nocaute na primeira investida. E quando da estréia de "Cat On A Hot Tin Roof", em São Paulo, um espectador indignado enviou ao empresário um caminhão cheio de rolos de papel higiênico.

Rara é a peça importante de Williams que não foi encenada aqui; acho que só "Caminho Real" escapou. Apesar disso, sua influência nos dramaturgos locais é "nihil". Sua reputação junto à crítica, idem. Não pesa o fato de que seu inglês, estilisticamente falando, seja ruim: o português de nossos tradutores é ainda pior, logo... Como técnico, seu teatro não foge à rotina do realismo, com alguns pruridos simbolísticos, com a diferença de que o entusiasmo habitual dos realistas pela pesquisa sociológica das motivações humanas foi substituído por um culto quase fanático pela psicanálise. Williams sabe fazer uma cena rolar até o estouro, tem um razoável talento para comédia doméstica e observa bem certos tipos característicos da cena americana. Mas falta-lhe coragem moral e verdadeira inspiração.

O final do segundo ato de "Cat On A Hot Tin Roof" resume o que sua obra tem de melhor e pior. Temos uma conversa neurótica entre pai e filho, em que o primeiro procura fazer o segundo aceitar o fato de que é homossexual. Consegue o que quer, mas recebe a recíproca, a notícia (até então ignorada por êle, de que está morrendo de câncer. A cena é autêntica, vibrante até, mas em nenhum momento se sente a coragem moral do verdadeiro artista. Williams simplesmente não ousa explicitar o que está querendo dizer, senão à custa de um sensacionalismo cênico que termina por esconder, em grande parte, o conteúdo da cena. E suas personagens estão sempre presas a Freud, de fora para dentro; ou seja, não se chega a Freud através de uma experiência das personagens de Williams, mas parte-se de Freud para uma experiência com elas, experiência que se converte, portanto, em algo de falso, de "faux bon".

Esse teatro limitado e decadente vende porque é "sexy". Nada mais. Até hoje, apesar de seu considerável talento, o dramaturgo ainda não adquiriu uma personalidade cultural a que se possa dar crédito.

Ives Saint-Laurent: "usarei violência"

Sociedade — Jean Pouchard

1 O sr. Adolpho Bloch andou circulando em São Paulo, tratando das modernas instalações da sucursal de "Manchete" e adjacências, a serem inauguradas brevemente.

2 Ives Saint-Laurent vestirá as elegantes com muita sobriedade na "Saison" de 1962. O comprimento das saias será de acôrdo com a cintura. Quanto aos decotes, serão bastante modestos. "Usarei violência na mistura de meus tons. Nada de pastel, tom sôbre tom, pouca côr e flôres" declarou o figurinista em questão.

3 Segue hoje, para a Argentina, o sr. Carlinhos Brito, diretor-social do Iate, a fim de participar da regata "Buenos Aires-Rio", como imediato do barco "Cangrejo", comandado pelo sr. César Augusto de Melo.

4 Está sendo muito comentada, na sociedade paulista, a candidatura do sr. Lino Morganti a deputado federal.

5 Na viagem oficial que a sra. Maria Teresa Goulart fará aos Estados Unidos, seguirá, também, sua assessôra e amiga pessoal, sra. Iara Vargas Dutra.

6 Em grande velocidade, na direção do seu Mercedes, pela Av. Nossa Senhora de Copacabana, o decorador facial Ivo Pitangui: sábado.

7 O sr. Alexei Adjubei, que é genro do "premier" Kruchev e redator-chefe do "Izvestia", anda circulando pela "Lindacap", tendo sido homenageado, ontem, com um coquetel pelo sr. Samuel Wainer.

8 José Alvaro vai acontecer com o seu grito de carnaval "Até Debaixo D'água", no dia 17, no Hotel Quitandinha. Muita gente da sociedade carioca preparando-se para subir a serra.

9 O ministro conselheiro Gonzalo Fernandez-Puyó, que integrou a delegação peruana, em Punta del Este, acaba de regressar ao Rio.

10 Os srs. Oscar Ornstein, Jorge Guinle e Harry Stone fazendo o diabo para trazer ao Rio algumas celebridades internacionais.

11 "Corpo de Baile", do escritor diplomata Guimarães Rosa, será traduzido e publicado em italiano pelo editor Fratinelli.

12 O "expert" em "jazz" Silvio Túlio Cardoso organizou e apresentou o seu "Jazz Dance", no "Blue Angel".

13 O agitado sr. Severino Silva trocará suas idas ao "Black Horse", "Jirau" etc. por uma aliança na mão direita.

O senador Juscelino Kubitschek, sempre elegante.

14 Com o resultado da Conferência de Punta del Este, o "chanceler" San Tiago Dantas ficou completamente fora de órbita.

15 O embaixador Décio Moura está fazendo o que pode e o que não pode para não regressar ao seu pôsto no Japão.

16 O movimentado sr. Eduardo Farah preparando um grito de carnaval em sua residência do Joá. A outra terá o nome de "Nelsinho no Carnaval", com banho de piscina à fantasia e tudo.

17 "O Dominó" é o tema que a imaginação de Alceu Pena criou para a decoração dos salões do Hotel Glória, no "Baile dos Artistas". Dois outros bailes estão sendo organizados pelo sr. Eduardo Tapajós, "Máscaras" e "Estrêlas", nos dias 4 e 6 de março respectivamente.

18 Por hoje é só. (Tehau)

A ofensiva do cinema japonês alcança o "cartoon"

"O Menino Mágico"

Cinema — G. & R. Santos Pereira

A PRODUÇÃO cinematográfica japonêsa desperta crescente interêsse em todo o mundo. Arrebatando os primeiros prêmios em festivais internacionais, revelando uma equipe de diretores, técnicos e intérpretes de primeiríssima ordem, consagrando uma temática de poderosa originalidade, expressa num estilo inédito e numa técnica de narração completamente alheia ao convencionalismo, o Japão se consagrou definitivamente entre os países produtores de filmes, ao ponto de numerosos críticos e estudiosos o considerarem o mais importante, nesse setor, nos dias que correm.

Nós, pessoalmente, não o colocaríamos, isoladamente, na liderança do cinema mundial. A Itália estaria a seu lado, num privilegiado primeiro lugar. Mas êsse é um outro assunto. Hoje nos ocuparemos do belo desenho animado japonês em exibição num circuito de salas cariocas.

"O Menino Mágico" foi dirigido por Akira Daijubara, produzido pela firma "Toei", em 1960, com argumento original de Kazuo Dan e direção de animação de Sanae Yamamoto. Mestres na arte do desenho animado. Tècnicamente sua indústria de cinema já alcançou um grau de desenvolvimento de forma alguma inferior aos centros produtores mais conhecidos. Não se sabia, contudo, aonde poderiam chegar num gênero de tamanha complexidade e de particularidades técnicas e artísticas tão notáveis. A presença de um desenho animado japonês, em nossas telas, despertaria, òbviamente, sobretudo para os especialistas, um interêsse inegável e forçaria, quase que necessàriamente, um confronto com a produção dos desenhos animados dos Estados Unidos, em geral e, mais particularmente, com as obras de Walt Disney.

Pois bem: "O Menino Mágico" não supera e nem fica atrás dos melhores "cartoons" ianques. Destaca-se dêles sobretudo pelo uso pictórico das côres, dispostas e compostas, como era de esperar-se, à maneira das gravuras e iluminuras universalmente admiradas. Também o filme apresenta uma admirável movimentação em sua ação dramática e na mobilidade da "câmara, lembrando, inevitàvelmente, o fantástico dinamismo de um filme como "Rashomon". Outro ponto que difere o "cartoon" japonês do norte-americano é o desmembramento de sua ação em sucessivas e numerosas ações paralelas. Isto confere à fita uma multiplicidade de narrativa dramática mais próxima da fantasia e do irreal. O uso das côres é estupendo, e isso não era de admirar-se. A história de "O Menino Mágico" é dirigida especialmente para a imaginação das crianças. Povoada de animais, ambientada em estranhas paisagens, busca constantemente a atmosfera onírica que marca o espírito infantil. O filme narra as aventuras de "Sasuke", um menino que aprende mágica com o velho "Hakuzhsai" para poder enfrentar e vencer a invencível bruxa "Yaksha". O material publicitário revela que o argumento de Kazuo Don é baseado em velhas lendas do Japão primitivo. O japonês, como de hábito, associa o divertimento à difusão de sua história e de suas tradições. Um hábito, como se vê, inteligente e pedagógico.

"O Menino Mágico", em conclusão, é um desenho animado da melhor categoria técnica e artística, recomendável, como é óbvio, para as crianças, a quem é principalmente dedicado. Serve também para provar que Walt Disney já não está mais só na liderança do "cartoon". Deve temer de preferência a concorrência dos japonêses e, entre êles, dessa talentosa equipe que realizou "O Menino Mágico".

Consulte advogado

Astrologia — Prof. Mirakoff

HOJE, 6-2-62 (têrça-feira) — Pode tratar de negócios imobiliários, consultar advogado médico ou dentista e durante o dia poderá viajar.

ACONTECERÁ HOJE AO LEITOR:

Seguem-se as possibilidades felizes ou não de hoje com horas e números promissores para os leitores nascidos em qualquer dia, mês e ano dos períodos abaixo:

ENTRE 22 DE DEZEMBRO E 20 DE JANEIRO (Capricórnio)

Probabilidades de boas realizações durante a tarde e desapontamentos políticos. 16, 17 e 18; 52, 62 e 72 (horas e números).

ENTRE 21 DE JANEIRO E 18 DE FEVEREIRO (Aquário)

A saúde está abalada, principalmente o sistema nervoso. 8, 9 e 10; 25, e 45 (horas e números).

ENTRE 19 DE FEVEREIRO E 20 DE MARÇO (Peixes)

As possibilidades de hoje são diminutas. 6, 7 e 11; 33, 34 e 38 (horas e números).

ENTRE 21 DE MARÇO E 20 DE ABRIL (Áries)

Manhã difícil; a tarde será suspeitosa. 13, 14 e 15; 81, 11 e 51 (horas e números).

ENTRE 21 DE ABRIL E 20 DE MAIO (Touro)

Há possibilidades de encontros agradáveis hoje à tarde, porém a saúde está abalada. 12, 14 e 16; 21, 36 e 24 (horas e números).

ENTRE 21 DE MAIO E 22 DE JUNHO (Gêmeos)

Desgostos íntimos, maus negócios, decepções com amigos ou parentes. 20, 21 e 22; 11, 12 e 13 (horas e números).

ENTRE 23 DE JUNHO E 22 DE JULHO (Câncer)

Viagens arquitetadas. Emprêsas químicas e temores infundados. Vênus no seu horóscopo propiciará tarde desagradável. 1, 2, e 3; 10, 20 e 30 (horas e números).

ENTRE 23 DE JULHO E 21 DE AGÔSTO (Leão)

Notícias promissoras e realizações inesperadas. 4, 5 e 6, 22, 23 e 24 (horas e números).

ENTRE 22 DE AGÔSTO E 22 DE SETEMBRO (Virgem)

Mal-estar, volubilidade e insatisfações. A tarde e a noite serão venturosas. 7, 8 e 9; 79, 89 e 99 (horas e números).

ENTRE 23 DE SETEMBRO E 21 DE OUTUBRO (Libra)

Manhã de dificuldades. A tarde será de satisfação sentimental, alegria, encontros agradáveis. 10, 11 e 23; 19, 29 e 32 (horas e números).

ENTRE 22 DE OUTUBRO E 21 DE NOVEMBRO (Escorpião)

Notícias desagradáveis. A tarde e a noite serão perigosas, com falta de ar e palpitação. 10, 11 e 12; 28, 29 e 30 (horas e números).

ENTRE 22 DE NOVEMBRO E 21 DE DEZEMBRO (Sagitário)

Acontecimentos. Lucros com negócios de futuro. 21, 22 e 23; 20, 31 e 32 (horas e números).

Registro

Aniversários

FAZEM ANOS HOJE:

SENHORES:

Almirante Hélio Artur Sauto Bustamonte; engenheiro Artur Crespo de Oliveira; Reinaldo de Carvalho e Silva; Carlos Vinhais Veloso; Afrânio Matos Pereira; Daniel Aarão Reis; Osvaldo de Sousa; industrial Homero Lázaro, Angelo Lisboa da Silva; Mario Soares Furtado; Francisco Toledo Pires; engenheiro José Maria Paula e Silva; Domingos Rubim; II. Santa Maria; dr. Luís Fraga; Romualdo Clemente; Alfredo de Almeida; dr. Valdemar Figueiredo; advogado nos auditórios desta capital; Francisco Egídio dos Santos; João Ferreira Peixoto; Indaiassu Leite; dr. Milton Fortunato; Roberto Groba.

SENHORAS:

Maria Josefina Leal Buering; Alberta Genilio; Corina de Castro Pimentel Medeiros; Maria Calazans de Barros; Rosa Nunes; Sofita Rosa Dic-sule; Alzira Maia; Zilá Fonseca; Belarmina Cruz; Celina Viveiros; Anamaria Oliveira.

— Transcorre hoje o aniversário natalício da sra. Elenice Catão de Magalhães Pinto, espôsa do governador de Minas Gerais.

— **Mariangela Prudente** — Faz anos hoje a menina Mariangela Prudente, filha do senhor Renato Prudente e senhora Maria Isabel Prudente.

Nascimentos

Ednéa — filha do casal sr. Augusto Pinto-Dagmar Lemos Pinto.

Casamentos

Com a senhorinha Lenita, filha do sr. e senhora Cláudio Machado Ribeiro, casa-se no dia 24 o cirurgião dentista Marcos Arruda Prado, filho do sr. e senhora Sebastião Arruda Prado. A cerimônia religiosa será efetuada às 10 horas, na matriz da Imaculada Conceição, na Praia de Botafogo, onde os noivos receberão cumprimentos.

— **Lenir Ribeiro-Givaldo de Figueiredo** — Sábado próximo, às 18 horas na Matriz de Santana, será realizado o casamento de Lenir e Givaldo, ela filha do casal Damião Ribeiro, êle filho de viúva Maria Florina de Figueiredo.

Luto

Jornalista Carlos Soler — Recebeu a Associação Brasileira de Imprensa, com pesar, a notícia do falecimento, ocorrido no dia 29 de janeiro último de seu consócio, sr. Carlos Soler, que durante muito tempo militou na imprensa do Rio. A ABI fêz presente suas condolências à família enlutada, em nome da classe.

BRAZILIA — FUNDADA EM 1937

Carta Patente 275

Resultado do Sorteio de 25 de Janeiro de 1962

PRÊMIO MAIOR:

Cent. A - 931

Cent. B - 510

PRÊMIO PRINCIPAL:

31.510

Mais 60 prêmios às inversões da dezena de milhar acima.

BRAZILIA TURISTICA E COMERCIAL S.A.

Rua Visconde de Inhaúma, 134 — 4.º andar.

Passatempo — R. Portella

HORIZONTAIS:

1 — Tem conhecimento.
5 — Papel representativo de moeda de curso legal.
7 — Arame sustido por postes onde são postas a secar as roupas.
8 — Estudei.
10 — Rio da Sibéria.
11 — Capacitada.
13 — O conteúdo de uma escrita.
15 — Percorrer com a vista o que está escrito.
16 — Símbolo químico do Alumínio.
17 — Fragmento de qualquer objeto que se desbasta.
19 — Uma das estações do ano.
21 — Extraordinário.

VERTICAIS:

1 — Circunspecto.
2 — Nome próprio feminino.
3 — Explicação impressa que acompanha um medicamento.
4 — Forma antiga do artigo o.
5 — Pêlos que crescem na cabeça humana.
6 — Modifico.
7 — Aprova por meio de voto.
9 — Mãe-dágua.
12 — Projeto; intento.
14 — Ratazana.
18 — Colocar.
20 — Pátria de Abraão.

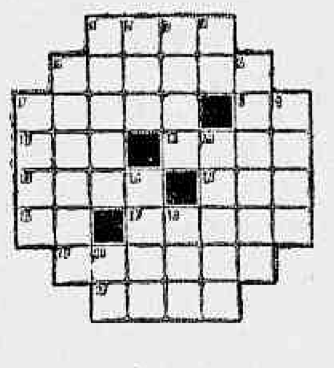

RESPOSTA DO N.º ANTERIOR

HOR.: Cara — Cai — Vi — Pau — Ben — Alicerce — Babo — Bar — Ra — Mas — Luar — VERT.: Canibal — Ai — Averbar — Calor — Incas — Par — Bô — Ser — Co — Má.

Pampulha é o melhor clube do Brasil

Nos Clubes — Nelson Jorge

APÓS uma rápida visita à simpática cidade de Belo Horizonte, estamos de volta com algumas notícias e impressionados com o desenvolvimento social das Alterosas. Conhecemos alguns dos melhores clubes de BH, entre os quais o Minas Tênis Clube, Morro do Chapéu, Retiro das Pedras e o fabuloso Pampulha Iate Clube que é, sem favor algum, o melhor clube do Brasil. Vamos contar com "flashes" o que é a sede do PIC.

1 O Pampulha Iate Clube é uma idealização do jovem incorporador Múcio Ataíde, que vocês conhecem por ser o "love" de Stael Abelha, ex-"Miss" Brasil. Tem como presidente uma figura "top" da sociedade mineira que é o sr. José Olímpio de Castro.

2 Possui uma piscina social com 110 metros, eu escrevi cento e dez metros, as crianças têm uma outra, com cêrca de quarenta metros e com vestiários especiais.

3 Tem capacidade para receber em seu restaurante cêrca de duas mil pessoas sentadas: sua pista de danças tem cêrca de mil e quinhentos metros.

4 Possui piscina de água quente, quatro "courts" de tênis quadras de basquete, vôli, "play-ground" e um aparelho de alta fidelidade, último tipo, que custou mais de dois milhões.

5 O seu sócio número 1 é o senador Juscelino Kubitschek, seus títulos foram lançados a 100 mil e já estão valendo 400 mil cruzeiros.

6 Tem um frigorífico gigantesco que pode reservar mantimentos para seis meses.

7 Os salões de jogos cobertos são refrigerados.

8 O salão de barbearia terá serviço também para crianças, com cadeiras especiais.

9 O arquiteto desta obra é Oscar Niemeier e os murais do salão de festas e restaurante de Cândido Portinari. Um dos murais custou um milhão e oitocentos mil cruzeiros.

10 O teto não é revestido ficando a mostra o concreto simples, logo é uma inovação de Niemeier que em breve será coqueluche.

11 E poderíamos prolongar dizendo tudo o que é o PIC, mas basta dizer que no Rio, S. Paulo, Rio Grande do Sul, Ceará, e Pernambuco — que possuem alguns dos grandes clubes sociais do Brasil — não têm nenhuma agremiação que se compare ao majestoso Pampulha Iate Clube.

Pílulas mineiras

COM lindezas num autêntico exemplar de plástica e "savoir faire", o Morro do Chapéu Golfe Clube teve uma agitadíssima e agradável manhã, no domingo que passou.

•

COM o tradicional jôgo de cartas, o "truque", os srs. Celso (CEMIG) Azevedo, Paulo (Uniplástica) Gomide e Nilton (indústria) Vellozo formaram corrida da maior animação ... sábado, no ... Campestre Clube.

•

MUITA gente (... e bem) ... o ... clube do "RC da Sociedade", sr. Mécio Ataide, o brasiliense (no ritmo conversacional) "Pampulha Iate Clube".

•

FOI "sucesso mesmo" a ... "Uma Noite em Damasco", acontecida sábado, na União Sírio da capital, com a comissão ... comandando o espetáculo.

•

ACIMA da expectativa, sem dúvida, o baile dos cronistas sociais, que o Clube Belo Horizonte fêz realizar, em noitada alegre, sábado último.

Bonita a paraguaia Lupe Sena Soninha fala oito idiomas

Jovem Society — Barão de Siqueira Júnior

UM GRUPO da jovem-guarda reuniu-se no apartamento de Fernanda Aragão, na última sex a-feira, para homenagear esta coluna, incluindo papos, danças e um fino "souper", à meia noite. Compareceram — Skathi Faria Chaves, Maria Cristina Ribeiro, Lauriaha Riceiro Aranha, Lupe Peña, Káthia Saldanha de Alencar, Eliane Cavalcanti Junqueira, Silvia Lustosa, Maria Teresa Lustosa, Armando Sérgio Frazão, Luís Carlos Cavalcanti de Albuquerque, Gilberto Bebiano, Luís Musset e muitos outros. Foi uma noitada elegante, festiva e com lindos brotos na pista, a convite da bonita Fernanda Aragão.

•

A ELEGANTE Káthia Saldanha de Alencar, que fez seus estudos iniciais na Suíça, teve a oportunidade de conhecer o sobrinho do Xá da Pérsia, tendo sido convidada a visitar o Teerã, o que fez, estreitando mais suas relações com a bonita oriental.

•

VOU REVELAR em segrêdo para vocês: Maria Cristina Ribeiro é na "nouvelle vague" uma das mais exímias dançarinas de "Chá-chá-chá" do momento; na residência de Fernanda Aragão, nos presenteou com uma clássica apresentação.

•

MUITO INTELIGENTE, bonita e graciosa a paraguaia Lupe Seña, que despertou comentários em recente reunião do "Young set", contando-nos que possui trajos típicos de seu país e que pretende dentro em breve exibi-los numa festa de caridade. Lupe Seña é filha do embaixador do Paraguai e sra. Peña, em nossa cidade.

•

EM SUA bonita mansão de Ipanema, a elegante Anete Resende recepcionou, sábado, um grupo exclusivo do jovem "society" para apagar velinhas, bôlo e danças em pauta. Anotei no meu caderninho — Maria Cecília Queirez, Gilda Pragelli, Maria Raquel Pompeu, as irmãs Maria Cristina e Maria Luiza Almeida Barbosa, Mirela Mochetti, Beatriz Junqueira e outros. Em estado informal, os brôtos esticaram pela madrugada.

•

CIRCULANDO com aliança na mão direita a beleza de Maria Cristina Almeida Barbosa (irmã do conhecido Eugênio Carlos) e o simpático Getúlio Leonel Resende.

•

PROMETE a festa, de sábado próximo, no Monte Líbano, quando a modista Elza Haouche, nos apresentará um desfile-show intitulado "Sonho de Uma noite de Carnaval", com lindas garôtas do "Young society".

•

AS IRMÃS Princia e Maria Isabel Pereira, que retornaram de Belo Horizonte recentemente, estão pretendendo voltar às Alterosas, pois tudo indica deixaram seus corações por àquelas plagas...

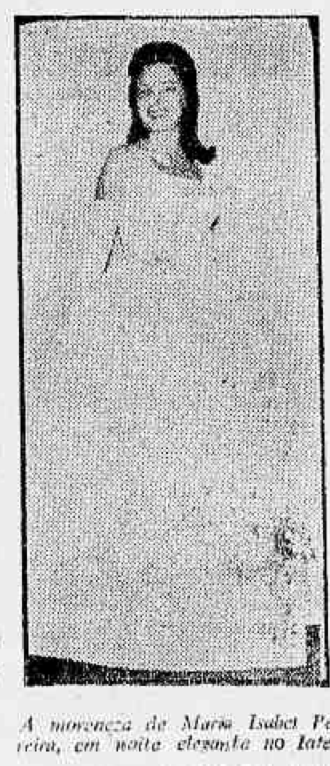

A moreneza de Maria Isabel Pereira, em noite elegante no Iate.

•

SONINHA Vieira de Melo, que estêve ausente do Brasil, durante dez anos, retornou ao Rio, há dias, pretendendo aclimatar-se e fazer novos amigos. Ela tem 17 anos, é extremamente bonita, fala oito idiomas (francês, inglês, alemão grêgo, latim, italiano, árabe e português) e pretende debutar no Copa em 26 de maio.

Ouçam, às segundas-feiras, na

RÁDIO MAYRINK VEIGA

das 21 horas em diante, o

"VAI DA VALSA"

um programa campeão de alegria, produzido pelo Haroldo Barbosa e interpretado pelo elenco de comediantes mais famosos do rádio!

* OFERECIMENTO DA

"Água Sanitária Super Globo"

Balé Rosa

Madrugada — Mister Eco

ESTÃO as autoridades policiais francesas empenhadas em localizar uma nova indústria que, dia a dia, cresce de importância pelas valiosas quantias nela investidas e cujo produto vem tendo grande aceitação, mormente entre os turistas.

As célebres fotografias tradicionalmente oferecidas pelos serviçais dos hotéis parisienses — os brasileiros sempre foram excelentes fregueses — caíram de moda, foram consideradas artigo superado e, por isso mesmo, os industriais do obsceno, após profundos estudos, acabaram por lançar o que convencionaram chamar de "Balé Rosa".

Consiste o "Balé Rosa" na gravação, em fita magnética, de ruídos — como vos direi? — bem, de ruídos muito íntimos e de rumôres de cenas orgíacas com tôdas as suas minudências, até onde conseguem penetrar os recursos da eletrônica. Tais fitas, que têm a duração de uma hora a evidenciar a magnitude do espetáculo reproduzido, são vendidas a trinta e a quarenta mil francos, disputadas pelos turistas e remetidas para o estrangeiro.

Tenta, agora, a polícia especializada francesa recuperá-las e espera-se que um rumoroso processo tenha curso na côrte penal contra os industriais do "Balé Rosa", mais fáceis, talvez, de serem punidos que os terroristas do MAC.

De tudo, porém, o que não se compreende e não se explica é o nome escolhido para as fitas escabrosas. Por que "Balé Rosa"? Que mistérios coreográficos e coloridos transmitirão as gravações secretas, a ponto de mobilizarem todo um organismo policial? Saberão, por certo, os fregueses das fotografias que se fartavam com os olhos. E, em desgaste sensorial, agora o fazem pelos ouvidos.

COMANDA

APÓS se ter submetido a uma intervenção plástico-cirúrgica, que durou cêrca de quatro horas, a vedeta Dilma Cunha espera retornar brevemente às lides artísticas. Sem ajuda do Francisco José. • Excelente a feijoada sabatina da Churrascaria do Leme, semana que passou. • Quinhentos e cinqüenta cruzeiros é quanto está custando o ingresso no Teatro Jardel, para assistir-se à revista "Caindo de Tôsse". Vamos ao teatro. • Amanhã, no salão de recepções do Plaza Copacabana Hotel, coquetel de lançamento do livro "Antologia da Eloqüência Universal", de Pôrto Sobrinho. • Um crime o que a gravadora Odeon fêz com o álbum "Judy Garland at Carnegie Hall". Quem quiser possuir o concêrto da extraordinária cantora, sem mutilações, terá que importá-lo. • Um cidadão inglês descobriu recentemente que uísque cura dor de dentes. Há, entretanto, os que provocam dor de cabeça. • E essa turma que descobriu a indústria da vesperal carnavalesca é bem capaz de aderir para o "Balé Rosa".

MARIVALDA — Um "oba" de mulher bonita entre "Copa-Town" e "Eu Quero Essa Mulher Assim Mesmo".

CARTAZ

TEATROS

RIVAL (…-2721) — "Quero essa mulher assim mesmo". Revista.

•

DA PRAÇA (37-7003) — "A história da mulher e da vaca" — De João Augusto.

•

SANTA ROSA (47-8641) — "O Assalto" (Ono Apasipilapadopo). Comédia de Guilherme Figueiredo.

GINÁSTICO (42-4521) — "Castelo na Suécia" Comédia de Françoise Sagan. Pelo elenco da Companhia Tônia-Celi-Autran.

•

COPACABANA (37-1818) — "Você pode ser um assassino". Comédia de Alfonso Paso. Com Suzana Freyre.

•

CARLOS GOMES (22-7581) — "O negócio é dá no pé". Revista. Com Grande Otelo e Vera Regina.

•

MAISON DE FRANCE (52-8678) — "Festival de Comédia" (Pelo elenco do Teatro dos Sete).

•

NACIONAL DE COMÉDIA (23-0367) — "O dono da Casa". Com Isaura Costa.

•

DE BOLSO (27-3123) — "A mãe do belo Antônio". Com Derci Gonçalves.

•

NIGHT AND DAY (42-7119) (Boate) — "Vive Les Femmes" e o "Modern-Ballet" de Marina e Alberto. Produção de Carlos Machado.

•

FRED'S (37-9789) — Boate — "Copa-Town". Espetáculo da madrugada. Produção de Carlos Machado.

CINEMAS

LANÇAMENTOS

SÃO LUÍS — "Mais Uma Vez Adeus". (Proibido até 18 anos) com Ingrid Bergman.

•

BRUNI (Copacabana), ESKYE (Tijuca), REGENCIA, BRASILIA, IMPERATOR e SÃO PEDRO — "O Mundo Fabuloso do Circo". (Censura livre) com Kelvin Corcoran.

•

IMPERIO, TIJUCA, BOTAFOGO, MADUREIRA, EDEN e POPULAR — "Treze Fantasmas". (Proibido até 18 anos) com Charles Hubert.

•

METRO PASSEIO, METRO COPACABANA, METRO TIJUCA, PALACIO HIGIENÓPOLIS, PAX, RICAMAR — "O Menino Mágico" (Censura livre).

•

COPACABANA — "Sangue e Areia". (Proibido até 10 anos) com Tyrone Power.

•

FLORIANO — "Esse Milhão é Meu" e "Bando de Renegados".

•

REX, ROXY e AMERICA — "Roubou Mas Fez, (Censura livre) com Norman Windson

•

CAPITOLIO — "Paixões dos Fortes". (Proibido até 18 anos) com Victor Mature.

•

GUANABARA — "Quadrilha do Inferno". (Proibido até 18 anos).

•

VITORIA, RIAN, CARIOCA, SANTA ALICE, RIVIERA, ICARAI e ALAMEDA (Niterói) — "Esse Rio Que Eu Amo". (Censura livre) com Jardel Filho e Tônia Carrero.

•

ART PALACIO COPACABANA — "O Marido Belo". (Proibido até 14 anos) com Marcelo Mastroianni.

•

PLAZA, ASTORIA, OLINDA, MASCOTE e AZTECA — "Os Piratas da Costa". (Proibido até 10 anos) com Lex Barker.

•

BRITANIA, OPERA, CARUSO e KELLY — "O Mundo de Suzie Wong". (Proibido até 18 anos) com William Holden.

•

ODEON — "O Tesouro Submarino". (Censura livre) com Joanne Dru e Mark Stevens.

•

PATHE — "Festival França Filmes". Um filme por dia.

•

FLORIDA e SÃO BENTO — "Fuja ou Morre". (Proibido até 18 anos) com Ernest Borgnine.

•

PALACIO, MIRAMAR e MADRID — "Viagem ao Fundo do Mar". (Censura livre) com Walter Pidgeon.

•

ART PALACIO (Tijuca) — "A Margem da Felicidade". (Censura livre) Com Michelle Morgan.

•

GUARACI, RAMOS, JUSSARA, ESPERANTO e ITAMAR (Ilha do Governador) — "Spartacus". (Proibido até 14 anos) com Kirk Douglas e Tony Curtis.

•

LEBLON — "Festival". Um filme por dia.

•

CINEAC, ROYAL, MELLO (…), BRASIL e GRIEUFE — "…" (Proibido até 18 anos) com … Sachi.

Celso: irei ao final do mandato

SOCIAIS — CONTINENTINO PÔRTO

Elegante quer voltar os seus áureos tempos

O Centro Acadêmico Evaristo da Veiga, da Faculdade de Direito de Niterói, vem realizando domingueiras dançantes ao som de uma furiosa, fazendo lembrar os domingos do rinco", e com uma iluminação não muito adequada para o ambiente universitário. Esperamos que a diretoria do AEV tome as providências necessárias, e reedite as domingueiras de outrora. Deixamos de lado o "caça níquel".

O deputado Daso Coimbra em conversa com um grupo de jornalistas comentava que nas próximas eleições disputará uma cadeira de deputado federal. O parlamentar socialista está levando a "movimentação endiabrada" a sua candidatura.

Aconteceu sexta-feira, com nossa cidade o elegante Lizair Guerreiro. A srta. Camilo (Lizair) Guerreiro não comemoram o acontecimento devido o falecimento de sua avó ocorrido na semana passada.

Inesperadamente a elegante dos "olhos verdes" saiu de circulação. Fui informada que a tão comentada elegante compareceu ao casamento do sr. Gilberto Moses com uma nova modalidade de maquiagem. A elegante quer lembrar os seus áureos tempos do Cassino Icaraí.

Continua a diretoria do Canto do Rio anunciando a presença dos "Modelos da Canadá" em sua sede social dia 10. Confirme mais uma vez que os manequins da Canadá não acontecerão na passarela do Canto do Rio.

O sr. Osvaldo Morais enviando convite para a festa "Summer Party", que acontecerá domingo, às 11 horas, na sede do Clube Mauá. Amanhã daremos maiores detalhes.

Uma "pausa para aliviar" é como se podia legendar esta foto, em que o governador Celso Peçanha, interrompendo o seu "rush" no Palácio Itaboraí, para onde levou todos os problemas de sua administração, conversa, informalmente, com a bela alemãzinha Marlene Smith, que anda por aí em versão de "Miss Universo"

Agradecemos o convite e prometemos comparecer.

O sr. Salim Jabour, comunicando [illegible] Rádio Emissora de Volta Redonda. O grupo foi criado por Nalar Fernandes e é dirigido por Válter Naves.

NOTAS SÔLTAS

O Clube de Regatas Icaraí oferecerá dia 14, na sua Boate, um movimentado coquetel, em homenagem às "10 Senhoritas Mais Elegantes de Niterói". — Continua o sr. Cláudio Moacir dando uma "fôrça" [illegible] Fernandes de Abreu. Não sei informar o motivo. — É só.

Circulando em Volta Redonda numa "fúria elétrica" os deputados Savio Gama, Mário Tamborindeguy e Bernardo Bentejo. Causa: solidariedade do prefeito Nélson Gonçalves.

A srta. Isabel Bruno, aconteceu numa "fúria a todo vapor" sábado na passarela do Clube Comercial de Volta Redonda. A Bonequinha do Ano — aconteceu na passarela com muito "charme".

Apesar desta coluna dar em primeira mão que o presidente da diretoria do Clube de Regatas Icaraí trazer em sua sede social o presidente dos EUA sr. John Kennedy, o sr. João Palhares, chefe da Divisão de Informações do Palácio Itamarati, informa [illegible] a não consta nada marcado sôbre a vinda do presidente dos EEUU ao Brasil. Assegurou o sr. João Palhares a ida do presidente João Goulart, aos Estados Unidos, dia 9 de abril.

E por falar em passarela, foi eleita "Rainha dos Clubes de Volta Redonda" a srta. Eliana Dolisk. A festa foi um dos acontecimentos que movimentou a sociedade de Volta Redonda. Mais uma promoção do cronista Airton Guimarães. Depois daremos maiores detalhes.

O deputado Mário Tamborindeguy convidando êste cronista para um almoço, que acontecerá quinta-feira, em sua residência.

A srta. Ana Maria Barros vem acontecendo nas domingueiras do CAE" com uma "fúria elétrica". A lourissima Ana é uma das fortes candidatas ao título de "Rainha dos Calouros" da Faculdade de Direito de Niterói.

Associação Comercial tem novos dirigentes

NITERÓI — Com a presença do governador Celso Peçanha, tomou posse, à noite passada, a nova diretoria da Associação Comercial de Niterói, que exercerá o mandato correspondente ao biênio 1962-1963.

A solenidade teve início às 20 horas, no salão nobre do Palácio do Comércio, onde compareceram, além do governador, altas autoridades civis e militares e expoentes das classes produtoras do Estado.

A DIRETORIA

A nova diretoria está assim integrada: presidente, José Luís da Silva; vice, José Augusto de Carvalho; primeiro-secretário, Orestes Fernandes Lopes; segundo-secretário, Albano Matos Correia; primeiro-tesoureiro, Francisco Andrade; segundo-tesoureiro, Miguel Sandi; bibliotecário, Joaquim Quintela; primeiro-procurador, Eugênio Gonçalves Prez; segundo procurador, João de Sousa; superintendentes, Benedito Ursino e José Ferreira Simões.

Dados Biográficos dos Principais Intérpretes de "O REI DOS REIS"

Produção METRO GOLDWYN MAYER

Viveca Lindfors: Cláudia, a mulher de Pilatos, em "O Rei dos Reis"

A Real Academia Dramática da Suécia tem dado a Hollywood maior número de grandes atrizes do que talvez qualquer outra escola do seu gênero. Viveca Lindfors é uma das diplomadas nesse famoso estabelecimento de ensino dramático. Nascida em Upsala, Suécia, no dia 29 de dezembro, o primeiro sonho de Viveca foi ser levada pela primeira vez a um teatro [illegible]. Matriculou-se então na Real Academia de Estocolmo [illegible] para protagonizar alguns filmes de sua pátria e, logo depois, passou a estrêla em Hollywood. Sua estréia no cinema americano deu-se no filme "Don Juan", com Errol Flynn [illegible] uma longa lista de realizações [illegible] Viveca interpretou [illegible] o filme "O Julgamento do Capitão Dreyfus". Casada com o teatrólogo George Tabori, Viveca Lindfors é mãe de três filhos [illegible].

(Continua)

Transferida a reunião do PSD: surgirão mais nomes

TRÊS VÊZES MAIS SEMENTES

NITERÓI — A Secretaria de Agricultura terá em breve triplicada sua capacidade de fornecimento de sementes para a fruticultura, com a organização de novos campos de produção em hortos frutícolas que serão inaugurados em diversos municípios tanto da região norte como do sul fluminense.

Para tanto o titular daquela Pasta, sr. Teotônio de Araújo já tomou as necessárias providências, determinando medidas de execução aos setores técnicos e liberando as verbas indispensáveis à instalação dos campos de produção.

NITERÓI — O almirante Ernani do Amaral Peixoto, presidente do PSD, transferiu a reunião que deveria realizar-se, ontem, ocasião que seria escolhido pelo diretório regional da agremiação o candidato do partido ao govêrno do Estado.

Voltaram a figurar os nomes dos srs. Macário Picanço, Mario de Abreu, Afonso Celso, Gouvêia de Abreu, Hamilton Xavier e Vasconcelos Torres, que seriam apreciados um a um e dentre êsses escolhido o candidato pessedista à sucessão governamental.

O sr. Amaral Peixoto resolveu transferir "sine die" a reunião que indicaria à convenção o candidato do partido, a fim de proporcionar o exame de outros nomes, com os do senador Paulo Fernandes e deputado José Jannoti.

"FANFARRAS"

Cada um dos candidatos a candidatos convocou a sua claque para presenciar o desenrolar dos debates, além de colocarem grande número de faixas e cartazes no longo da avenida em que fica instalada a sede do PSD.

Também preferiu o sr. Amaral Peixoto que mesmo transferindo a reunião compareceu a Niterói, marcar a nova data da reunião com um dia de antecedência, a fim de que os "fan-clubes" não compareçam.

Registro de Badger só em abril

NITERÓI — O recurso interposto ao registro da candidatura do sr. Badger Silveira, ao govêrno do Estado, que seria apreciado sexta-feira passada e não o foi em virtude do falecimento do ministro Plínio Travassos, relator, só será apreciado pelo Supremo Tribunal no dia 6 de abril, uma vez que o Judiciário entrou em recesso, voltando a reunir-se naquela data.

O recurso, que foi assinado por um trabalhista a pedido do ministro Badger Silveira, tão logo o Tribunal Eleitoral deferiu o pedido de registro de seu nome pelo PTB, tem por finalidade evitar que vitorioso no pleito de outubro seja impugnado por outras agremiações políticas.

"Pretendo concluir tôdas realizações"

NITERÓI — O governador Celso Peçanha desfêz, ontem, os boatos de que estaria disposto a deixar o govêrno em abril, para candidatar-se ao Senado, ao afirmar a êste jornal que "irei até o fim do meu mandato, pois pretendo completar as obras que programei em ritmo de Brasília".

O chefe do Executivo fluminense confirmou a notícia de que será candidato a deputado federal pelo Estado do Espírito Santo, onde já conta com uma considerável base eleitoral. Revelou que está estudando a reforma do seu secretariado, que poderá ocorrer a 20 de março, "para fazer face ao "rush" final".

ESTRADAS

Dentro do ritmo em que estão sendo executadas as obras do Plano Rodoviário do Estado do Rio, até os meados do corrente ano estará entregue ao tráfego a maior parte dos empreendimentos projetados para incrementar o desenvolvimento econômico de todo o território fluminense.

Pràticamente dia e noite sem parar, as diversas equipes do Departamento de Estradas de Rodagem trabalham nas várias frentes, dando a necessária cobertura à realização das obras merecendo destaque o esfôrço que vem sendo feito pelo diretor daquele órgão, eng. Pereira Lira.

INDÚSTRIAS

Diversos órgãos da Administração fluminense, notadamente os subordinados às Secretarias de Energia Elétrica, Comunicações e Transporte e de Obras, estão recebendo orientação direta do governador Celso Peçanha no sentido de que mantenham a preocupação permanente de estudar e executar medidas que favoreçam a instalação de novas indústrias do Estado do Rio.

Além das facilidades fiscais normalmente concedidas pelo Estado do Rio, outros fatôres, tais como construção de estradas pavimentadas, ampliação das rêdes distribuidoras de energia elétrica, preparação de áreas especiais para construção de imóveis destinados a fábricas, estão sendo objeto de trabalho pela administração fluminense.

Miguel em busca da coligação

NITERÓI — O Partido Social Progressista vem mantendo contatos com o PR, PDC e PL, procurando auscultá-los sôbre a possibilidade de virem a apoiar o nome do Senador Miguel Couto Filho, ao govêrno do Estado.

Na sexta-feira, estiveram reunidos os membros da bancada estadual da agremiação, se reuniram com o sr. Miguel Couto Filho, que dava ciência aos seus correligionários de que aceitava a luta e que entraria em contatos com os demais partidos procurando formar uma forte coligação em tôrno do seu nome.

Também foram convidados a participar da reunião os deputados Valdir Medeiros (PR) e Nicanor Campanário (PL), que se comprometeram com o ex-governador fluminense a levar o assunto para decisão das respectivas agremiações a que pertencem.

Deputado informa: Três Rios sem luz

NITERÓI — Sob a presidência do deputado José Carvalho Janotti e com os deputados Aécio Nanci e Benjamim Ielpo nas secretarias da Mesa, os trabalhos de ontem foram iniciados às 14 horas.

Aprovada a Ata da Sessão anterior e lido o expediente para a Ordem do Dia, passou-se às pequenas comunicações, tendo ocupado a tribuna os seguintes deputados:

Astério de Mendonça falou sôbre a falta de energia elétrica em Rio Bonito ocasionada pela queda de postes de madeira de má qualidade. Responsabilizou a companhia empreiteira e pediu a interferência do secretário de Energia e Desenvolvimento Econômico deputado Mário Abreu no sentido de que sejam tomadas providências para o urgente restabelecimento do fornecimento de energia àquele populoso município.

Murilo Cabral, congratulou-se com o presidente João Goulart pela nomeação do sr. Cordelino Abrósio para diretor da Caixa Econômica Federal do Estado do Rio, apresentando moção firmada por todos os deputados presentes. Associaram-se a essas manifestações de aplausos os deputados José Mário Ribeiro, Válter Orlandini, João Silveira, Daso Coimbra, Câmara Pinto e outros.

O deputado Murilo Cabral também manifestou seus aplausos aos desportistas de Friburgo, que vêm de vencer o Campeonato Fluminense de Futebol de 1961.

Altinéo Côrtes Pires, pedindo às autoridades responsáveis o restabelecimento do ramal da EFCB entre Niterói e Cabo Frio cuja supressão — disse — vem causando sérios transtornos.

Daso Coimbra denunciou que a Companhia Siderúrgica de Volta Redonda vem movendo campanha contra o prefeito local, que vem de denunciar o convênio com aquela emprêsa. Esclareceu que o referido convênio concedia inúmeros privilégios à Siderúrgica, cujos impostos não atingiam a mais de 27 milhões de cruzeiros anuais. Com o rompimento dêsse convênio a Companhia Siderúrgica ficará em igualdade de condições com as demais emprêsas do município, devendo recolher aos cofres da Prefeitura mais de 130 milhões de cruzeiros. Daí o interêsse em desmoralizar o prefeito, colocando-o até em divergência com a Justiça.

O deputado Luís Botelho confirmou as palavras do orador.

Murilo Cabral, transmitindo apêlo que foi feito pela Câmara dos Vereadores de Petrópolis, no sentido de que as escolas-normais fluminenses aceitassem a frequência de estudantes do sexo masculino, como já ocorre no Estado da Guanabara.

PAUTA

A seguir, passou-se à segunda parte do expediente, destinada à discussão e votação dos projetos e mensagens em pauta.

Ponta do Adolfo será o nôvo grande pôrto

NITERÓI — O local denominado Ponta do Adolfo, a seis quilômetros de Angra dos Reis, foi o ponto escolhido pelo Ministrio da Viação para a construção do pôrto de minérios destinado à exportação de 3 milhões de toneladas de ferro anuais, procedente do Vale do Paraopeba, em Minas Gerais.

Conforme noticiamos recentemente, o plano, já aprovado pelo Conselho de Ministros, implicará na aplicação de 20 bilhões de cruzeiros, para que a instalação ao embarcadouro, extensão do ramal ferroviário até o nôvo cais e remodelação da Rêde Mineira de Viação estejam concluídos dentro de 12 meses.

MAIOR PROFUNDIDADE

Ponta do Adolfo foi o local escolhido em lugar de Angra dos Reis por motivos estritamente técnicos, de vez que no pôrto de Angra não podem atracar embarcações de mais de 8 metros de calado enquanto que no local escolhido qualquer grande navio poderá recolher minério.

Por essa razão, o importante terminal portuário, um dos maiores do país, será construído na Ponta do Adolfo, circunstância que impulsionará o progresso de mais uma região fluminense, permitindo o desbravamento de extensas áreas cultiváveis existentes naquela parte do município de Angra dos Reis.

SEGUNDO FATO

A realização das importantes obras projetadas pelo Ministério da Viação para exportação de minérios pode ser considerado o segundo grande fato positivo que intercorre para impulsionar o desenvolvimento econômico do sul do Estado do Rio, merecendo destaque também o primeiro deles, ou seja, a construção dos estaleiros de Jacuecanga.

Ainda no corrente ano estará quase totalmente pavimentada a rodovia ligando Rio Claro a Angra dos Reis, obra sob a responsabilidade do D.E.R.-RJ e que igualmente contribuirá para que a região seja em breve uma das mais progressistas do país. Outro fato esperado: a construção da hidrelétrica de Funil, que resolverá em definitivo o problema do abastecimento elétrico do sul fluminense.

300 MILHÕES

Na construção do ramal ferroviário estabelecendo a ligação entre Angra dos Reis e a Ponta do Adolfo, gastará o Ministério da Viação nada menos de 300 milhões de cruzeiros, devendo as obras serem executadas no menor prazo possível. A construção do terminal marítimo custará mais de 1 bilhão de cruzeiros e na remodelação da RMV serão gastos cêrca de 15 bilhões.

TÚNEL

O governador Celso Peçanha irá interceder junto ao ministro Virgílio Távora no sentido de ser sustada a anulação da concorrência pública já realizada para a construção do túnel Rio Niterói. Nesse sentido o sr. Djalma Nunes enviou telegrama ao governador fluminense vasado nos seguintes têrmos: "Presidente Comissão concorrência Túnel Rio-Niterói quer anular concorrência sem motivo pt Macedo Pereira relator Comissão protestou, peço telegrafar urgência ministro Virgílio Távora em nome povo fluminense protestando anulação concorrência sem motivo justificável.

Aumenta a produção da F.N.M.

DUQUE DE CAXIAS — A Fábrica Nacional de Motores anunciou que dentro em breve terá multiplicado sua produção mensal de veículos quando, de acôrdo com os planos em adiantada fase de execução, mais de 600 automóveis "JK" estarão saindo das linhas de produção da importante indústria mensalmente.

O aumento de produção da Fábrica Nacional de Motores representa ampliação da arrecadação estadual e municipal, além de constituir fator de aumento do mercado de trabalho da região fluminense situada nas imediações do Estado da Guanabara.

CONSELHO REGIONAL DE CONTABILIDADE DO ESTADO DA GUANABARA

EDITAL

O CONSELHO REGIONAL DE CONTABILIDADE DO ESTADO DA GUANABARA, conforme decisão do Plenário de 17-1-962, avisa, a quem interessar possa, que a legislação vigente que regulamenta o exercício da profissão de Contabilista no país, Decreto-Lei nº 9.295, de 27 de maio de 1946, que nenhum cargo para o qual seja exigida a habilitação profissional de Contador ou de Técnico em Contabilidade, poderá ser preenchido nas emprêsas privadas, nas de economia mista, ou ainda no serviço público, entidades autárquicas e paraestatais, por admissão, nomeação, acesso, classificação, enquadramento, ou formas equivalentes de ingresso e acesso, sem a exigência de apresentação da carteira profissional dêste C. R. C. e prova de quitação da anuidade exercício, sob pena de aplicação de sanções previstas na supramencionada lei, e de abertura do competente processo criminal pelo exercício ilegal da profissão.

Aos interessados serão prestadas as informações necessárias ao cumprimento da legislação vigente.

Sede: Av. Presidente Vargas, 529, sala 406. — Rio de Janeiro, 31 de janeiro de 1962. — Ary Pinto de Carvalho — Presidente.

Aviso a JG: cheias vêm das prefeituras

NITERÓI — Os Centros Pró-Melhoramentos de Niterói e São Gonçalo, em reunião realizada na tarde de domingo, resolveram reclamar indenização, através do Ministério de Viação e Obras Públicas, para todos aquêles que sofreram prejuízos materiais com as últimas chuvas.

Solicitaram, ainda, indenização para os flagelados, para o que enviaram um telegrama ao presidente da República, considerando que é da responsabilidade dos podêres públicos municipais a segurança da vida humana.

RESPONSABILIDADE

Além de solicitarem uma série de reparos nas vias públicas, a fim de se evitar a repetição dos desastres ocorridos, das Prefeitura, de Niterói e São Gonçalo, pediram a condenação dos lotes que não apresentem condições de habitação. Depois de concluída a fase de reivindicações, passaram a responsabilizar as Prefeitura dos dois municípios pelas enchentes havidas, em virtude da falta de assistência às galerias de águas pluviais, deixando-as obstruídas.

Vítima de uma tentativa de morte o deputado S. Mansur

NITERÓI — Afirmando em tom patético que a sua vida corre grave risco, o deputado Simão Mansur denunciou, ontem, na Assembléia Legislativa, ter sido vítima de um atentado, domingo à noite, em São João da Barra, quando o seu automóvel foi violentamente «fechado» por um outro veículo «em cujo interior se encontrava um conhecido facínora portando armas de guerra.»

— Quem tentou contra a minha vida — garantiu o sr. Simão Mansur — foi o criminoso Paulo de Carvalho Barros, envolvido no assalto ao Trem-Pagador, retirado tempos atrás da cadeia de Barra Mansa.

A «FECHADA»

Informou o sr. Simão Mansur, da tribuna, que o atentado ocorreu às 22 horas de domingo. O parlamentar, em companhia de pessoas de suas relações, dirigia o seu automóvel em São João da Barra. Inesperadamente, um outro carro emparelhou-se ao seu e fêz diversas tentativas de «fechá-lo».

— Consegui, com alguns violentos golpes de direção, me safar do perigo — explicou o deputado, acrescentando: — Todavia, pude ver claramente que no interior do auto que me atacava se encontrava o facínora Paulo de Carvalho e mais três desconhecidos, todos armados.

Adolfo volta à tribuna

NITERÓI — Depois de percorrer 20 municípios, em cinco dias, regressou, hoje, às suas atividades parlamentares, o deputado Adolfo Oliveira que se encontrava no interior do Estado em campanha à vice-governadoria do Estado.

O candidato udenista encerrou sua maratona política, visitando Barra do Piraí e Itaguaí, onde foi recebido por seus amigos e correligionários, tendo à frente o sr. Jaime Siqueira, sendo o sr. Adolfo Oliveira homenageado com um jantar, em que participaram, cêrca de 100 pessoas.

ROTEIRO DOS MUNICÍPIOS

Aumenta o turismo no Estado do Rio

PETRÓPOLIS — Continua crescente o número de turistas que diàriamente visitam o Museu Imperial de Petrópolis, repositório de valiosas coleções organizadas para manter viva a tradição de cultura da monarquia brasileira e que encerram verdadeiros tesouros artísticos, entre os quais as coroas dos imperadores d. Pedro I e d. Pedro II.

A direção do Museu, confiada ao sr. Francisco Marques dos Santos, proporciona aos visitantes fartos elementos para conhecimento da História do Brasil no período monárquicos, sendo excelente o trabalho dos guias e orientadores dos turistas interessados no estudo das tradições brasileiras.

ANGRA

NITERÓI — O sr. Teodoro Gouvêa de Abreu, secretário da Segurança do Estado do Rio, informou ontem à tarde, à reportagem, que a situação no município de Angra dos Reis é da mais absoluta calma. A ordem é completa ali, afirmou o titular da Segurança, desmentindo assim rumôres e novos incidentes entre marinheiros e policiais.

CIMENTO

RIO BONITO — Embora insuficiente para atender ao extraordinário consumo da região centro, tem crescido progressivamente a produção de cimento "portland" no Estado do Rio, calculando-se o resultado das atividades das emprêsas que atuam no ramo em mais de 800 mil toneladas no último ano.

Em todo o Brasil, apenas os Estados de São Paulo e Minas Gerais produzem mais cimento que o Estado do Rio, de vez que em seus territórios existe maior número de fábricas do que no território fluminense.

GADO

NITERÓI —

Em diversos municípios da zona de produção pecuária do Estado do Rio os criadores estão se habituando a transportar o gado por via rodoviária, para que as deficiências do sistema ferroviário sejam anuladas.

Com o transporte rodoviário, facilitado agora também pela criação de diversas emprêsas especializadas no ramo, poderão os criadores deixar de conduzir o gado a pé pelas estradas, sistema inteiramente superado pelos inconvenientes que ocasiona.

AVES

NOVA IGUAÇU —

O Pôsto de Assistência Avícola instalado em Nova Iguaçu pela Associação Fluminense de Avicultura, vai prestar ajuda aos municípios de Duque de Caxias, Nilópolis, São João de Meriti, Itaguaí, Rio Claro e Paracambi, conforme informação dada por aquela entidade.

Em todos os municípios situados na zona de trabalho do nôvo pôsto de assistência, a avicultura vem experimentando notável incremento, circunstância que tem elevado a produção fluminense de aves e ovos a índices altíssimos.

Caxias vai produzir querosene

DUQUE DE CAXIAS —

Dentro de mais algum tempo a refinaria de Duque de Caxias, um dos mais importantes estabelecimentos da Petrobrás, estará produzindo querosene para distribuição na região centro do país, medida que concorrerá para redução do preço do produto pelo barateamento decorrente da diminuição das distâncias a serem vencidas pelo transportadores.

Combustível de grande utilidade doméstica, o querosene é consumido em considerável escala em vários pontos do território fluminense e sua abundância representa possibilidade de substituição do uso da lenha como combustível. O consumo da lenha vem sendo combatido por devastação de florestas.

HOJE — COPACABANA — 5ª FEIRA — MARAJÁ — CARIOCA
TECNICOLOR — NOVAMENTE O INESQUECÍVEL! — 2ª semana!
TYRONE POWER — SANGUE E AREIA
RITA HAYWORTH — ANTHONY QUINN · LINDA DARNELL
Direção de ROUBEN MAMOULIAN — JORNAL NA TELA — 20th CENTURY FOX

METRO — METRO — PAX — ICARAÍ — HOJE
NADA É IMPOSSÍVEL PARA ELE! — METRO GOLDWYN MAYER
O MENINO MÁGICO — CENSURA LIVRE — PRODUÇÃO TOEI — MAGICOLOR

GORGO TINHA 60 METROS DE ALTURA! INCRÍVEL! — GORGO É IMENSO! VAI ASSOMBRAR! — METRO-GOLDWYN-MAYER
BILL TRAVERS · WILLIAM SYLVESTER — 5ª feira — TECNICOLOR

UM FILME PARA OS QUE AMAM... JÁ AMARAM OU TÊM SEDE DE AMOR!...
INGRID BERGMAN — YVES MONTAND — ANTHONY PERKINS — NA PRODUÇÃO DE Anatole Litvak
MAIS UMA VEZ, ADEUS... — FRANÇOISE SAGAN — ANATOLE LITVAK — UNITED ARTISTS — 2ª Semana!
HOJE — SÃO LUIZ

BREVE no SÃO LUIZ — MONUMENTAL! — JOHN WAYNE · RICHARD WIDMARK · LAURENCE HARVEY — ÁLAMO — TECNICOLOR — PROIB. 14 ANOS · PRODUÇÃO BATJAC · DIST. UNITED ARTISTS

HOJE — RIVIERA — RIAN — CARIOCA — ALAMEDA — CARAÍ — 6ª semana!
ORBEC apresenta ★ ELOGIADO PELA CRÍTICA! ACLAMADO PELO PÚBLICO! EASTMANCOLOR · LIVRE
ESSE RIO QUE EU AMO
com JARDEL FILHO · TONIA CARRERO · ODETE LARA · DANIEL FILHO · MAGALHÃES GRAÇA · MARIA DA GRAÇA · DIANA MOREL · PEDRO LEXINGTON · MEDEIROS LIMA — DIREÇÃO CARLOS HUGO CHRISTENSEN

C. C. reduziu suspensão de João Carlindo: dia 22

A Comissão de Corridas reunida, na tarde de ontem, tendo em vista o atestado apresentado pelo Serviço de Veterinária, resolveu diminuir a suspensão imposta ao jóquei João Carlinho, dando-a como terminada no dia 22. As demais resoluções foram as seguintes:

a) — Notificar os treinadores dos animais Meruóca, Krone, Cigarrista e Nilópolis (1ª vez) (indocilidade);

b) — Proibir de correr, por 30 dias, o cavalo Intrometido (indocilidade), condicionando sua inscrição após êsse período, ao parecer favorável do "Starter"

c) — Suspender, por infração do artigo 162 do Código de Corridas (prejudicar os competidores) os seguintes profissionais: Sérgio Henrique (Safari), Antônio M. Caminha (Etaple) Paulo Lima (Bar), Ivan de Sousa (Buriti) e Carlos A. Sousa (Giant Star) até o dia 22 do corrente e Israel Oliveira (Ururaí), Adalton Santos (Manjopina) e Daniel Pinto da Silva (Alésia), até o dia 15. (Essas punições só entrarão em vigor, a partir do dia 10 de fevereiro);

d) — Multar, por infração do artigo 165 do Código de Corridas (desvio de linha) os seguintes profissionais: Celso R. Carvalho (Mansão), Daniel Neto (Tuiuti) e Carlos Dias (Quick Look) em Cr$ 1.500,00 e Laércio Santos (Javem!) em Cr$ 1.000,00;

e) — Reduzir, diante do atestado pelo Serviço Veterinário, com relação ao cavalo Nubian, a pena imposta ao jóquei João Carlinho fazendo terminar sua suspensão, a 22 do mês em curso;

f) — Ordenar o pagamento dos prêmios das corridas dos dias 25, 27 e 28 de janeiro de 1962.

5a.-feira na Gávea

1º páreo — às 20,30 horas — 1.300 metros — Cr$ 120.000,00.

ks.
1—1 Judiciária, D. Neto 56
2—2 Miss Tamar, C. A. Souza ... 56
3 Begône, J. Souza 50
3—4 Xaropada, A. Azevedo 56
5 Petra, A. M. Caminha 54
4—6 Marinha, J. Marchant 54
7 Malva Louca, C. R. Carvalho . 56

2º páreo — às 21,00 horas — 1.300 metros — Cr$ 120.000,00.

ks.
1—1 Esquimó, P. Fontoura 56
2 Labatout, J Tinoco 54
2—3 Lampeão, D. Neto 56
4 Lo Schiavo, V. Veloso 48
3—5 Saxofone, C. Morgado 56
6 Benzedor, A. Hodecker 54
4—7 Visón, E. Faria 56
8 Precious, O. Moura 56
9 Dourak, A. Azevedo 54

3º páreo — às 21,30 horas — 1.300 metros — Cr$ 100.000,00.

ks.
1—1 Xerem, J. Vieira 58
2 Ranieri, Não correrá 56
2—3 Uramuru, D. Neto 52
" Ukase, Não correrá 52
3—4 Belini A. Portilho 58
5 Motocar A. Cardoso 56
4—6 Procurador, J. Souza 58
7 Tio Rainha, A. Santos 52
8 Ranchipur, A. Azevedo 52

4º páreo — às 22,05 horas — 1.000 metros — Cr$ 100.000,00.

ks.
1—1 Vividor, O. Moura 60
2 Versátil, A. M. Caminha 58
2—3 Estadista, D. Moreno 60
4 Jimbo, D. Neto 60
3—5 Garibaldi, P. Lima 58
6 Sake, C. A. Souza 60
4—7 Garrafão, Não correrá 58
8 Torié, V. Veloso 60
" Safari, S. Henrique 56

5º páreo — às 22,35 horas — 1.000 metros — Cr$ 100.000,00 — (Betting).

ks.
1—1 Krone, J. A. Santos 60
" Sereinha, C. A. Souza 56
2—2 Córsega, A. Santos 60
3 Lagenária, P. Lima 56
3—4 Bela Linda, A. Portilho 58
4 Miss Taylor, A. Hodecker 54
3—5 Deasy, A. Olivares 56
6 Joncia, I. Oliveira 52
4—7 Kina, L. Santos 58
8 Arrudinha, J. M. Santos 56
9 Octavia, Não correrá 52

7º páreo — às 23,45 horas — 1.500 metros — Cr$ 100.000,00 — (Betting).

ks.
1—1 Xenxem, J. Ramos 60
" Xibo, J. G. Silva 54
2—2 Destroyer, A. Santos 56
3 Mar Cáspio, I. Souza 55
3—4 King Rao, L. Santos 52
5 Agio, J. Baffica 52
4—6 My Fair Lady, J. M. Santos .. 48
7 Kaiser, A. Hodecker 52
8 Canzoniere! Não correrá 54
5 Joaneira, A. Azevedo 56
4—6 Kao Kao, C. Morgado 60
7 Lunário, E. Furquim 58
8 Vanessa, L. Acuna 56

6º páreo — às 23,10 horas — 1.300 metros — Cr$ 100.000,00 — (Betting).

ks.
1—1 Katushka, A. Barroso 54
2 Nova Bossa, F. Maia 52
2—3 Vespertina, D. P. Silva 56

Sexta-feira na Ilha

1.º Páreo — 1.400 metros — às 14,00 horas — Cr$ 120.000,00

ks
1—1 Bob's, P. Fontoura 58
"Meruoca, Não corre 58
2—2 Ouroboa, C Morgado 56
3 Exato, R. A. Pinto 58
3—4 San Diego, J Costa 58
5 New. Prince, M. Nicievisck .. 58
4—6 Exaltado, A. M. Caminha 58
7 Benzedor, A. Hodecker 58

2.º Páreo — 1.200 metros — às 14,40 horas — Cr$ 120.000,00

ks
1—1 Taj El-Arab, D. Neto 58
2 Melodioso, D. P. Silva 56
2—3 Tenace, E. Faria 58
4 Moquetum, J. Tinoco 58
3—5 Pecado, A. M. Caminha 58
6 Zazo, B. Santos 58
4—7 Lictor, V. Veloso 58
8 Londoner, J. Negrelo 56
9 Frappant, S. Cruz 58

3.º Páreo — 1.200 metros — às 15,20 horas — Cr$ 170.000,00

ks
1—1 Badi, A. Barroso 56
2—2 G. Príncipe, E. Silva 56
3 Notário, D. Kranzfeld 56
3—4 Sabotage, O. Machado 56
5 Onix, C. R. Carvalho 56
4—6 Vea Victis, R. A. Pinto 56
7 Forest Hills, A. Ramos 56

4.º Páreo — 1.000 metros — às 16,00 horas — Cr$ 140.000,00

ks
1—1 Agatari, J. Ramos 57
2 Nesplet, P. Lima 53
2—3 Quarante, J. M. Santos 57
4 Jaboroca, J Corrêa 53
3—5 Querelleur, D. Neto 53
6 Nesper, O. Bastos 53
4—7 Gordini, A. Azevedo 57
8 Fiorentina, Ad. Bolino 53
9 Namorado, A. M. Caminha ... 57

5.º Páreo — 1.200 metros — às 16,40 horas — Cr$ 100.000,00

ks
1—1 Joningrid, R. A. Pinto 56
2 Bon Marché, Não corre 56
3 Máximo, J. Quintanilha 56
2—4 Bon Vin, A. M. Caminha ... 56
5 Dourak, Não corre 58
6 Kamias, G. Mendonça 56
3—7 Garrafão, C. A. Souza 58
8 Jamov, D. Neto 54
9 Vanessa, Não corre 54
4—10 Gili de Madri, Ad. Bolino 58
11 Moulin Bleu, I. Souza 56
" Ceilão, D. Silva 58
12 Haritain, A. Olivares 56

6.º Páreo — 1.800 metros — às 17,30 horas — Cr$ 100.000,00

ks
1—1 Xogum, O. Machado 58
2 Don Flavito, J. Corrêa 54
2—3 Kubelik, P. Lima 52
4 Dossier, Não corre 56
5 Guanandi, S. Cruz 52
3—6 Tio Paulo, D. Neto 56
7 Orenoco, J. Ramos 58
8 Fagot, A. M. Caminha 56
4—9 Comanche, A. Reis 56
10 Old Nick, F. Faria 58
11 Jean Claude, Não corre 52

7.º Páreo — 1.400 metros — às 18,15 horas — Cr$ 100.000,00

ks
1—1 Pedrinho, F. Maia 52
2 Diplomata, S. Cruz 52
3 Vizeira, Não corre 50
2—4 Obediente, V. Veloso 58
5 Motocar, A. Barroso 58
6 Mágico, Não corre 52
3—7 My Own, F. Faria 52
8 Vinea, J. Souza 58
9 Luzeiro, Não corre 56
4—10 Ranieri, D. Moreno 58
11 Octavia, A. M. Caminha 57
12 Fan, J. Lopes 56

Incredule estranhou areia no focinho: Zé

O jóquei José Bezerra da Silva declarou no Livro de Ocorrências que o potro Incredule da partida até a entrada da reta final, vinha se defendendo da poeira que recebia no focinho, e só quando foi lançado por fora pôde desenvolver normalmente, quase ganhando a eliminatória.

As queixas registradas no livro, foram as seguintes:

QUINTA-FEIRA:

1.º PÁREO — J. C. Lima (tratador de Nilópolis) declarou que seu pensionista não correu o que esperava. Acrescentou que, estando em carreira, não se exercitara forte, pelo que devia chegar com os colocados.

2.º PÁREO — C. R. Carvalho (Mansão) declarou que, desde a entrada da reta final, sua montada queria abrir, sempre corrigida, não chegou a prejudicar qualquer competidora. J. Marchant (Marinha) declarou que Begone (P. Lima) chocou-se com a sua montada, daí seu atraso inicial. W. Meirelles (Miss Tamar) declarou que, sua montada, estando no n.º 5 na fita e sendo baixa de partida, foi trocada de numeração pelo «starter» para a linha n.º 1 daí, não tendo a ligeireza das demais ficara para os últimos postos só conseguindo atropelar na reta final quando ainda pôde obter a 3.ª colocação.

4.º PÁREO — I. Oliveira (Zolulo) declarou que na partida, Galileu (P. Labre) correu para dentro, obrigando-o a recolher, ficando para último lugar.

5.º PÁREO — F. Pereira Filho (Krone) declarou que, nos 800 metros, Safari (S. Henrique) depois de dominar sua montada, foi para dentro, obrigando-o a recolher e prejudicar Cigarrista (M. Nicielvisck), que corria logo atrás. S. Henrique (Safari) declarou que, nos 800 metros, sua montada, ao dominar Krone (F. Pereira Filho), foi para dentro por ter trocado de mão, sendo prontamente corrigido.

6.º PÁREO — Válter Aliano (tratador de Breast Playt) declarou que, seu pensionista durante a carreira, mancou do posterior esquerdo, conforme constatou o Serviço de Veterinária.

SÁBADO:

2.º PÁREO — F. Maia (Varinia) declarou que, na altura dos 900 metros, Também (J. Marchant), correu para dentro, cortando-lhe a luz, obrigando-o a recolher e se atrasar.

3.º PÁREO — J. Marchant (Brigão) declarou que, em plena curva, foi apertado por competidores que corriam por fora, não podendo assim, exigir sua montada como devia, para acompanhar os adversários que corriam na frente.

6.º PÁREO — D. Neto (Zerumba) declarou que, na partida, Alésia (D. P. Silva) foi um pouco para dentro, obrigando-o a recolher. J. M. Santos (Undécima) declarou que, nos últimos 150 metros, sua montada ao ser solicitada à fundo, se atirou para dentro, cortando a luz de Kariane (J. Vieira). Embora fôsse prontamente corigida, não foi atendido pela égua que tem esta balda. A. Azevedo (Jaciguá) declarou que, na entrada da Variante, Alésia (D. P. Silva) foi um pouco para dentro, obrigando-o a recolher, tendo daí a sua montada tentado cravar, e que na reta final queria desgarrar, embora fôsse sempre corrigida. R. Barbosa (tratador de Jaciguá) declarou que, sua pensionista por ter a vista direita comprometida, a desgarrou na entrada da reta final acreditando que o seu pilôto nada tenha a ver com o ocorrido, pois a égua deve ter levado areia na dita vista. D. P. Silva (Alésia) declarou que, na partida, Undécima (J. M. Santos) atirou-se para dentro, levando sua montada para dentro também, tendo no lance prejudicado a Zerumba (D Neto) a quem obrigou a recolher para não cair.

7.º PÁREO — J. Tinoco (Xininha) declarou que, nos 800 metros, Gigi (V. Veloso) desgarrou-o levando-o no lance, que tendo que fazer parede para não desgarrar muito.

DOMINGO:

5.º PÁREO — J. Silva (Incredule) declarou que, sua montada logo depois da partida até a entrada da reta final, ia se defendendo da areia que recebia no focinho, quando deslocando-se dos adversários da sua frente passou a correr certo. F Maia (Jago) declarou que, na fita, por estar entre a cêrca e a montada de J Marchant (Helius), acabou por sobrar na partida

8.º PÁREO — L. Santos (Já Vem) declarou que, na partida, sua montada se atirou para fora, obrigando-o a recolher para não cair. C. A. Sousa (Alceu) declarou que, na reta final, sua montada se atirou para fora, embora sempre corrigida. I. Oliveira (Mato Grosso) declarou que, na partida, sua montada ficou num funil entre Good Bye (D. Neto) e Já Vem (L. Santos) daí ser obrigado a recolher e ficar para os últimos postos.

RUSSOS CONVIDAM GRÊMIO PARA TESTAR SEU ESCRETE

1 O técnico Lourival Lorenzi afirmou ao DC que o Madureira armará um time quase nôvo e que, entre os novos reforços, estão os atacantes Fontoura e Hélio Cruz, a ala direita Josiel e Joãozinho, da seleção petropolitana, o ponteiro esquerdo Pardal, do escrete de Friburgo e o zagueiro Edinho.

Dos atuais titulares, apenas Bitum, Apel e Darci Santos tem posições garantidas.

2 **Escrevendo ao sr. Fadel Fadel, o sr. Ox Drumond informou ao presidente do Flamengo que os mexicanos estão interessados pelos jogadores Fernando, Babá, Oton e Jadir.**

O presidente Fadel Fadel entregou o assunto ao chefe da delegação, condicionando o negócio a bons preços e à aprovação do técnico Flávio Costa.

3 O Ministério de Esportes da União Soviética telegrafou à direção do Grêmio de Pôrto Alegre, convidando-o para enfrentar duas vêzes o escrete soviético, em Moscou, no período de 5 a 20 de abril. Os russos oferecem dinheiro alto e pagam tôdas as despesas, oferecendo passagens em jacto da «Aeroflot».

4 **A TV-Record de São Paulo vai inaugurar o seu ginásio com um Torneio Interestadual de Basquete, disputado pelos seis maiores times do Brasil: Palmeiras, Sírio, XV de Piracicaba, Flamengo, Fluminense e Tijuca.**

5 O sr. Dilson Guedes e o técnico Zezé Moreira voltaram de São Paulo dizendo que Jair é mesmo bom, demonstrando intelligência em algumas jogadas mas acrescentaram que a chuva atrapalhou tudo, dificultando uma observação definitiva.

6 **O Fluminense treina hoje nas Laranjeiras (individual), com a presença de Rodrigo. Amanhã acontecerá o primeiro coletivo da semana, no campo do São Cristóvão ou América.**

7 O sr Manoel Gomes da Silva, presidente da Portuguêsa não concorda com comentários que têm sido feitos por alguns jornais. Para êle o seu clube está enfrentando times que lutam muito e não entregam um jôgo fàcilmente.

8 **Regressou de Montevidéu Ademar Ferreira da Silva, que foi chefiando a representação da CBD, para orientar os fundistas brasileiros na III Corrida das Praias, realizada anualmente na capital uruguaia.**

A equipe brasileira conquistou duas taças, a de equipe e a correspondente ao terceiro lugar.

Fissura na clavícula afasta Ricardo das pistas: 30 dias

Turfe em marcha

1 — O jóquei Amaro Marçal totalmente recuperado das fraturas e operações, está envidando esforços para reaparecer num futuro bem próximo.

2 — A Comissão de Corridas do Jóquei Clube Guanabara antecipou de um dia o encerramento das inscrições da reunião de quarta-feira, dia 14, para quinta-feira, dia 18, nos locais e horário habituais. O motivo se prende à corrida programada para sexta-feira.

3 — A inauguração do Hipódromo de Mogi das Cruzes foi adiada em virtude do forte temporal que assolou a progressista cidade. O nôvo dia ainda não está oficialmente marcado, mas há possibilidades de ser no próximo domingo.

4 — Ica, na direção do freio Dendico Garcia, levantou de forma sensacional o G. P. "Remonta e Veterinária do Exército", disputado domingo em Cidade Jardim. A filha de Coaraze deixou Ratisbonne e Selea no complemento do placar, assinalando 60", cravados, para a distância.

5 — Continuando sua programação clássica, o Jóquei Clube de S. Paulo fará disputar domingo o G. P "Governador do Estado", na distância de 2.000 metros e dotação de Cr$ 700.000,00, reunindo animais de três anos e mais idade. Os parelheiros que provàvelmente terão suas inscrições confirmadas são os seguintes: Gabari, Fuji-Yama, Limogene, Iberius, Ortile, Sing-Sing, Gavroche, Queridona, Baronet, Nyrdhal, Pantheon e Hypocrite.

6 — Para êste compromisso, o potro Iberius trabalhou a volta fechada em 134", demonstrando ostentar perfeita forma de "entreinement".

7 — Laércio Santos declarou no livro de ocorrências que Já Vem se atirou com violência para fora na partida obrigando-o a recolher para não cair.

8 — I. Oliveira explica o fracasso de Mato Grosso da seguinte maneira: ficou num funil na partida, entre Good Bye e Já Vem, ficando em consequência para os últimos postos.

9 — Francisco Maia acusou Juan Marchant de lhe ter cortado a luz com Também, na altura dos 900 metros, razão pela qual se atrasou com Varinia.

10 — Válter Aliano, responsável por Breast Palyt, afirmou que o Serviço de Veterinária constatou ter o cavalo mancado do posterior esquerdo.

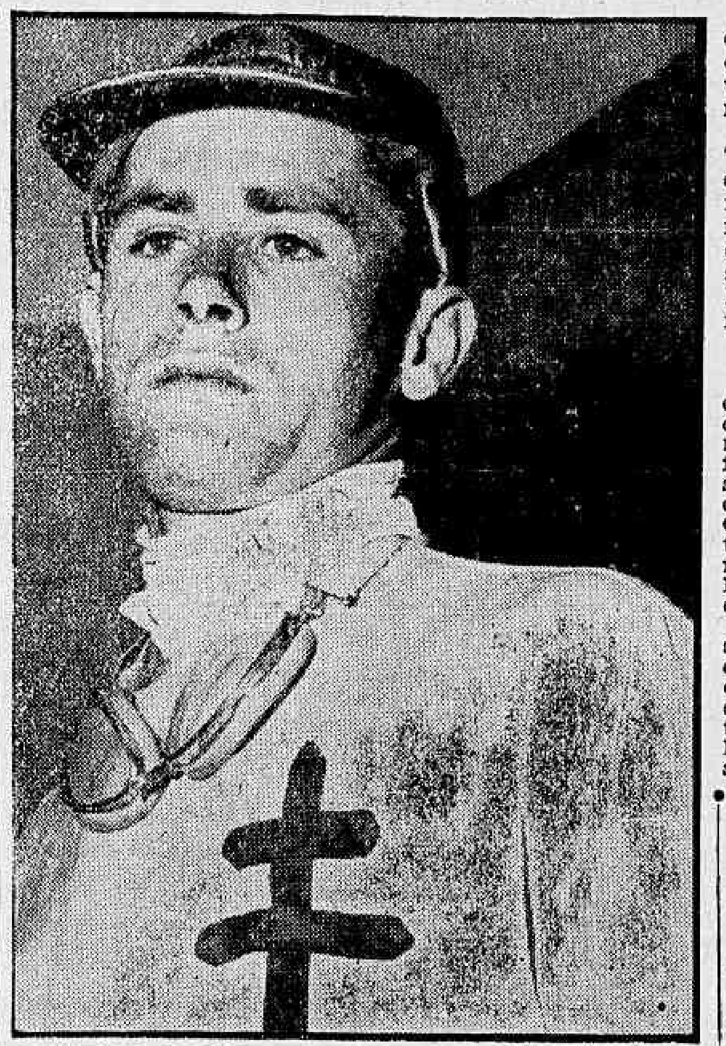

AFASTADO 30 DIAS — Antônio Ricardo ficará afastado das pistas por um prazo de 30 dias, pois ficou positivada frissura na clavícula

O jóquei Antônio Ricardo não atuou nas reuniões de sábado e domingo, inicialmente por estar acometido de ligeira intoxicação e mais tarde por ter ficado constatada uma fissura na clavícula, que obrigará o seu afastamento das pistas por 30 dias no mínimo.

O freio tcatarinense foi um dos acidentados do Grande Prêmio "Derby Sul-Americano", disputado no dia 25 próximo passado em Cidade Jardim, juntamente com Antônio Bolino e E. Amorim. Após a queda de Bailarico, o conhecido profissional desmaiou na repesagem, sendo socorrido imediatamente, mas os exames nada revelaram de anormal. O desmaio fôra em conseqüência da queda e do nervosismo. Ricardo voltou para o Rio, mas como sentisse fortes dores musculares, preferiu não montar naquela semana na Gávea.

GANHOU COM SHINO

Na quarta-feira, na Ilha, Ricardo apareceu para montar o castanho Shino no 5º páreo da reunião e o fêz de forma satisfatória, ganhando linda carreira sôbre Flaninguete e Nespiel. No dia seguinte, surgiu no dôrso de Curriculum na noturna, não obtendo colocação, na carreira ganha por Zil, com Etaple e Bat Masterson empatados no segundo lugar.

Sábado, foi cedo ao Hipódromo avisar os treinadores dos animais que deveria conduzir que sentindo-se mal, face a ligeira intoxicação, e muito enfraquecido, optara pela deserção, esperando melhorar para estar presente no dia seguinte, domingo.

Voltando para sua residência, queixou-se de fortes dores na altura da clavícula e atendendo aos pedidos de amigos e familiares, procurou o Hospital Central dos Acidentados, onde ficou positivada uma fissura na clavícula.

Antônio Ricardo foi convenientemente medicado e aconselhado a guardar repouso absoluto por alguns dias, quando deverá voltar a novos exames radiográficos. A fratura é pequena, segundo apurou à reportagem do DIÁRIO CARIOCA, mas afastará o consagrado profissional por trinta dias das pistas, no mínimo. Seu estado não inspira cuidados, embora esteja bastante abatido.

Acará passou 1.200 em 76"2/5: D. Neto

Acará na madrugada de ontem, trabalhou no govêrno do aprendiz Daniel Neto, 1.200 em 76"2/5, muito firme, preparando-se para reaparecer nas próximas reuniões.

Os exercícios assinalados pela reportagem foram os seguintes:

Guerlain, C. A. Souza	1200 - 83"2/5	Ukaso, D. A. Silva	1400 - 98"
Fair Landlord, F. Maia	1500 - 101"2/5	Shilling, J. Corrêa	1400 - 98"2/5
Kaleça, L. Santos	1600 - 112"	Beaujolais E. Faria	1600 - 107"2/5
Quarante, P. Fontoura	1000 - 69"2/5	Arquimoça, P. Lima	1200 - 80"
Anabela, J. Souza	1300 - 84"1/5	Eperlano, A. Barroso	1200 - 80"
Bon Soir, B. Alves	1000 - 68"	Apolônia, D. Netto	1500 - 103"1/5
Palpiteiro, J. Ramos	1300 - 88"	Talon, J. G. Silva	1600 - 109"1/5
Baile, D. Netto	1400 - 96"	Palospavos, F. Maia	1300 - 85"
Rapto, J. Negrello	1300 - 87"	Anglo, D. Moreira	1000 - 65"3/5
Acará, D. Netto	1200 - 76"2/5	Alexander J. Silva	1200 - 80"
Báculo, F. Maia	1300 - 86"2/5	Sol de Maio, C. Morgado	1400 - 92"
La Habanera, A. M. Cam.	1200 - 80"	Passion, O. Serra	1000 - 66"
Big Boy, R. Freitas	1400 - 93"	Tender, I. Souza	1600 - 107"2/5
Amaralina, A. G. Silva	1400 - 93"	Vanidoso, A. Barroso	1000 - 66"2/5
Barra Mansa, L. Leighton	1300 - 84"	Nabab, P. Fontoura	1000 - 67"
Barco, F. Maia	1400 - 91"2/5	Black-Tie, I. Oliveira	1400 - 93"
Boa Vida, D. A. Silva	1300 - 85"	L. Prince, J. Negrello	1000 - 68"
Beira Alta, L. Leighton	1200 - 82"2/5	Gelboé, A. Ramos	1300 - 91"2/5
Repintado, A. Barroso	1400 - 95"	Inho J. Baffica	1200 - 81"2/5

4a.-feira na Ilha

1.º Páreo — 1.200 metros — às 14,00 horas — Cr$ 120.000,00
"ESCORPIÃO"

ks
1—1 Zizia, J. Corrêa 58
2—2 Marintal, A. Santos 56
3 Malva Louca, O. Rodrig. 56
3—4 Fauvette, D. P. Silva . 58
5 Dina, A. M. Cam. 58
4—6 Mansão, C. R. Carvalho 58
7 Pin Up, J. Marinho 58

2.º Páreo — 1.200 metros — às 14,40 horas — Cr$ 140.000,00
"ALDEBARAN"

ks
1—1 Asturias, A. Olivares .. 57
2 Geremon, L. Vanderlei . 57
2—3 Kariane, C. A. Sousa .. 55
4 Risonho, J. Corrêa 57
3—5 Euclidia, H. Cunha 55
6 Gavilan, E. Silva 57
" Zum Fox, J. Costa 57
4—7 Nolana, D. Netto 55
8 Xalum, Não Corre 57
9 Oh! Johny, V. Veloso .. 57

3.º Páreo — 1.400 metros — às 15,20 horas — Cr$ 120.000,00
"CAPRICÓRNIO"

ks
1—1 Lymelus, J. Tinoco 58
2 Lyra, P. Lima 56
2—3 Zaraza, A. Barroso 56
4 Mila, C. A. Sousa 56
3—5 Pibe, D. Netto 58
6 Patury, J. Sousa 58
7 Pena Branca, D. Silva .. 56
4—8 Patuska, E. Silva 56
9 Ingrid Bela, W. O. Silva 56
10 Corrupião, M. Nicieviack 58

4.º Páreo — 1.600 metros — às 16,00 horas — Cr$ 120.000,00
"URSA MAIOR"

ks
1—1 Hurlingham, A. Santos . 56
2—2 Etaple, R. A. Pinto ... 56
3 Gran Cônsul, J. Silva .. 56
3—4 Kabum, J. Tinoco 56
5 Bat Masterson, N. Corre 58
4—6 Foudre, A. Barroso 58
" Margarita, Não Corre .. 56

5.º Páreo — 1.200 metros — às 16,40 horas — Cr$ 170.000,00
"SIRIUS"

ks
1—1 Brenha, A. Barroso 56
" Bonança, J. Corrêa ... 56
2—2 Guaira, J. Negrello 56
3 Nova Delli, S. Gomes .. 56
3—4 Fiona, A. Azevedo 56
5 Coroá, L. Silva 56
4—6 Mickey, H. Cunha 56
7 Miss Spider, B. Santos . 56

6.º Páreo — 1.400 metros — às 17,30 horas — Cr$ 140.000,00
"VIA LACTEA"

ks
1—1 Estrilo, A. Santos 52
" Expresso, A. Hodecker . 50
2—2 Intrometido, P. Lima .. 53
3 Bom de Bico, J. Sousa .. 52
3—4 Destroyer, Não Corre 50
5 Beto, J. Silva 52
6 Orton, D. Netto 50
4—7 Daman, J. Corrêa 60
8 Cirenaico, A. Barroso .. 51
" Boticário, Não Corre ... 54

7.º Páreo — 1.600 metros — às 18,15 horas — Cr$ 120.000,00
"SAGITARIUS"

ks
1—1 Acelerador, J. Medeiros 56
2 Grão Califa, J. Marinho 58
2—3 Zéo, C. R. Carvalho 56
4 Bambolaio, I. Sousa 56
3—5 Embalado, B. Santos .. 56
6 Tio Ricardo, R. A. Pinto 56
7 Esteio, P. Lima 58
4—8 Mosco, A. Barroso 58
9 Gay Love, S. Cruz 54
10 Satanaz, A. Azevedo 56

Inscrições da semana na Gávea

Eis as inscrições recebidas pela Comissão de Corridas para as reuniões de sábado e domingo na Gávea.

1) — 1.300 — Cr$ 170.000,00 — Montejade, 56, Lage, Zé Aranha 56, Bárbaro 56, Lord Espadarte 56, Adereço 56 e Rayon 56.

2) — 1.300 — Cr$ 170.000,00 — Gioia 56, Florana 56, Hansa 56, Mickey 56, Barra Mansa 56 e Roberta 56.

3) — 1.300 — Cr$ 120.000,00 — Troeira 54, Conciliação 56, Margarita 58, Zalaca 58, Imbuia 56, Canoa 58 e Kanagava 52.

4) — 1.000 — Cr$ 140.000,00 — Suzuki 57, Aguia 57, Yaiúne 57, Dauphine 57, Graciette 57, Negramina 57, Niguita 57, Buena Fé 57, Fagulha 57 e Tika 57.

5) — 1.400 — Cr$ 140.000,00 — Baile 56, Figaro 62, Nectar Dourado 56, Ghosty Wind 56, Guerlain 52, Barco 52, Eperlano 52, Ânfora 54 e Anabela 60.

6) — 1.600 — Cr$ 120.000,00 — Bronzeado 54, Tarso 56, Zé Curiboca 58, My Own 54, Marajan 54, Big Foot 56, Cardan 58, Sol de Maio 56 Zéo 58 e Ukase 56.

7) — 1.600 — Cr$ 120.000,00 — Ica 54, Kaleça 54, Apollonia 58, Zulmira A 56, Dina 56, Ta Boa 56, Patineto 54, Icaneá 58, Ourobriga 56, Iole 54, Estância 56 e Vicunha 58.

8) — 1.000 — Cr$ 140.000,00 — Novelty 57, Abseu 57, Lord Whisky 57, Alifati 57, Nesper 57, Extro 57, Vanidoso 57, Diabo Vermelho 57, Nic, Anglo 57, Kuksy 57 e Amalfi 57

1) — 1.000 — Cr$ 200.000,00 — Hall-Mark 55, Satchmo 55, Hudson 55, Lord Galo 55, Lord Cardeal 55, Helius 55 e Heloise 53.

2) — 1.200 — Cr$ 120.000,00 — Usinga 50, Pristina 56, Ilustrada 56, Praça Onze 60, Ostia 52 e Vereda Tropical 50.

3) — 1.200 — Cr$ 170.000,00 — Cezar 56, Babão 56, Camboim 56, Rapto 56, Buriti 56 e Brumado 56

4) — 1.300 — Cr$ 140.000,00 — Monsieur Tamar 57, My King 57, Alceu 57, Suliman 57, Lacon 57, Xalum 57, Belo Bom 57, Já Vem! 57 e Zíngaro 57.

5) — 1.200 — Cr$ 170.000,00 — Sizigia 56, Gringa 56, Birsa 56, Mahendra 56, Borda 56, Revenge 57, Bonita 56, Guisa 56, Bombain 56 e Kumi 56

6) — 1.300 — Cr$ 140.000,00 — Jaciguá 57, Undécima 57, Monopina 57, Secretinha 57, Guerrilha 57, Flora Aranha 57, Aristocracia 57, Euclidia 57, Sister 57, Zerumba 57, Jomba 57, Otevila 57, Caveira 57 e Zizica 57.

7) — 1.400 — Cr$ 170.000,00 — Rover 52, Beaujolais 52, Fair Landlord 52, Cloy 52, Black-Tie 52, La Habanera 50, Pruma 50, Alexander 56, Báculo 52 e Brâmane 52.

8) — 1.300 — Cr$ 120.000,00 — Porungo 52, Gelboé 54, Pé de Grilo 54, Palpiteiro 58, Etoile d'Or 56, Zé Pangaté 58, Firstrate 56, Palospavo 56, Sol de Maio 52, Pasteur 56 e Quejando 54.

Repouso em Petrópolis
CLÍNICA STA. HELENA
Rua Expedicionários, 144 — (Bingen) — Fone — Petr 4561
Direção dos profs. MAURÍCIO DE MEDEIROS, EURICO SAMPAIO e dr PAULO HERVÊ
Poucos hospedes. Ambiente familiar. Assistência médica permanente. — Preços módicos.
Informações no Rio: Fone 26-2790

Teatros e Boîtes
Programa para sua Noite

"Só Vou de Mulher!"
O melhor carnaval do mundo na melhor revista do carnaval!
JOANA D'Arc EVILAZIO
Teatro RECREIO
HOJE, ÀS 20 E 22 HORAS — BILHETES À VENDA

Hoje, às 20,20 e 22,20 horas — NOTEATRO JARDEL
IRIS BRUZZI
CAINDO de TOUCHE
Uma Revista Bem Copa
COM UM ELENCO «TOP» STAGEB BY WALTER PINTO
INGRESSOS À VENDA — TEL.: 27-8712

LENY ANDRADE
Hoje e tôdas as noites
BOTTLES-BAR
RUA DUVIVIER, 37-J — TEL.: 57-1065

BOITE CREPÚSCULO
APRESENTA TODAS AS NOITES
MARISA BARROSO

(MELHOR CANTORA DE 61)
AR CONDICIONADO PERFEITO
COZINHA INTERNACIONAL
Direção de: MICHEL
RUA: TONELEROS, 236 — Esq. Siqeira Campos

PLAZA HI-FI SOCIETY
AVENIDA PRADO JUNIOR, 258
Reservas de mesas c/antecedência pelo telefone: 57-1870
Direção geral de MAURÍCIO LANTHOS
5a-FEIRA, DIA 8, A PARTIR DAS 23 HS. — SENSACIONAL
GRITO DE CARNAVAL
HOJE, CLUBE DO DISCO
HOJE, CLUBE DOS ATUANTES
SEM «COUVERT» — SEM CONSUMAÇÃO
Aberto a partir das 15 até às 5 horas da manhã

little club bar
Apresentando a melhor música para ouvir e dançar
CONJUNTO DE ZÉ MARIA
E O CANTOR MAIS QUERIDO DA NOITE
LIVIO ROMANO
Serviço de Restaurante
Rua Duvivier, 37-L — Telefone: 57-6984

O CANGACEIRO
HOJE E TÔDAS AS NOITES
HELENA DE LIMA
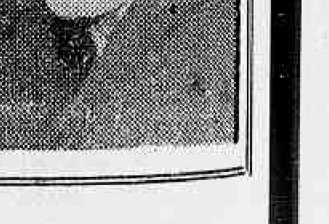
DAS 6 DA TARDE ÀS 3 DA MANHA
R. FERNANDO MENDES, 25 — COPACABANA

Carnaval!

CARNAVAL TERÁ GRITO NO JOÁ

Grande e "fechada" promoção carnavalesca fará vibrar os foliões da alta sociedade, políticos e diplomatas do Estado da Guanabara. Trata-se do "Grito de Carnaval do Joá — Neptuno no Carnaval", um fabuloso banho de piscina a fantasia, promovido pelo "caixa alta" carioca Eduardo Farah.

"Neptuno no Carnaval" terá lugar na maravilhosa piscina suspensa (a 70 metros acima do nível do mar, com maravilhosa visão panorâmica sôbre o Oceano Atlântico e as praias cariocas), do futuro "Joá Pálace Hotel", onde o carnaval da Zona Sul irá vibrar por ocasião dos festejos do IV Centenário da Cidade de São Sebastião do Rio de Janeiro. Será, assim, um prenúncio do que serão os bailes de carnaval ali, num futuro próximo.

Grito na Serra é sábado

O Hotel Quitandinha dará seu grito de carnaval no próximo sábado, com um banho à fantasia, nas águas tépidas da sua piscina interior, batizado com o título "Até debaixo d'água".

A festa está despertando enorme interêsse. Muitos têm sido os pedidos de reservas de "tickets", tanto na gerência do hotel, lá em Petrópolis, como no escritório do Quitandinha aqui no Rio (Av. Rio Branco, 311-B — loja, tels. 42-2064 e 42-2065).

DOMINGO-GORDO

Grande interêsse está despertando também o baile de domingo de carnaval, em Quitandinha, uma festa que é uma tradição dos festejos dedicados a Momo. Duas orquestras, sob o comando do maestro Gentil Guedes, animarão a noitada. Também como grande atração será o desfile de fantasias (homens e mulheres), para o qual desde já o hotel pode confirmar os seguintes prêmios: 2 passagens Rio-Nova Iorque nos famosos Boeing 707 a jacto da Varig; 1 televisor, oferta do "Rei da Voz", e uma jóia adquirida em H. Stern.

Onde o samba é samba

Espetáculo de rara beleza fêz o samba na sua "avant-première" no Campo do América F. C., sábado passado, quando foram entregues os troféus aos vencedores do desfile de carnaval passado, na Praça Onze, Presidente Vargas e Av. Rio Branco, inclusive aos campeões do Frevo e Ranchos, além de consagrar o primeiro "passista" de 62, depois de renhida disputa entre membros das principais Escolas de Samba, concorrendo Mestres de Salas e Porta-Bandeira, Melodia, Letra, Diretor de Harmonia e Bateria.

Apresentaram-se para exibição os vencedores do ano de 61, recebendo seus prêmios: Lenhadores (frevos) Decididos de Quintinos e União dos Caçadores (ranchos e as Escolas de Samba Imperatriz Leopoldinense, Independentes do Zumbi, Independentes do Leblon, Acadêmicos de Bonsucesso e Unidos do Morro Azul (Praça Onze); Unidos de Bangu, Filhos do Deserto, Unidos do Cabuçu e Beija Flôr (Pres. Vargas); Estação Primeira e Acadêmicos do Salgueiro (Av. Rio Branco.

SAMBANDO

Na disputa entre os trios representativos das Escolas de Samba, saiu vencedor o representante do Unidos de Bangu, Paulo Cesar, que foi o espetáculo máximo do desfile do samba.

—::—

A "Ala dos Diferentes", composta exclusivamente de violões (mais de quinze), que estreiará na Mangueira êste ano sob a direção de "Luís Prêto" será batizada dia 17, na quadra da Cerâmica, sendo convidado especial Osvaldo Sargentelli.

—::—

A bateria da Capela foi quem abrilhantou o espetáculo do desfile do samba, levantando aplausos frenéticos da multidão que compareceu à praça de esporte dos "diabos rubros". Acautelem-se as baterias co-irmãs, principalmente a Portela. A bateria da Capela está consagrada como autêntica Academia do Samba.

—::—

Robertinho, o 2.º Mestre de Sala da Mangueira, um garoto de pouco mais de 12 anos, foi a "vedeta" dêste ano tanto no desfile de carnaval como no "Desfile do Samba". Falta-lhe tarimba, mas este ano vai ser o "fantasma" dos mestres de sala no desfile de segunda-feira.

—::—

O bloco "Pombinhos das Laranjeiras" avisa que vai vencer este ano os blocos "Bafo da Onça", "Vai Quem Quer" e que seu ponto alto é a bateria. Diz ainda que espera qualquer agremiação em seu terreiro de ensaios, localizado na rua das Laranjeiras, 50, às segundas, quartas e sextas.

—::—

Aumenta a lista de blocos inscritos para o famoso banho de mar à fantasia do Flamengo, promovido pelo grupo "Flamengo de Verdade" há dezoito anos. O trajeto será entre as ruas Silveira Martins e Corrêa Dutra e para inscrição, é só telefonar 34-2137.

—::—

A chuva que desabou repentinamente sôbre a cidade na tarde de ontem impossibilitou a realização da maioria de ensaios nas Escolas de Samba.

—::—

Imperatriz Leopoldinense, a Campeã da Praça Onze, está de parabens. Realiza seus monumentais ensaios na quadra do Clube Paranhos, localizado na rua do mesmo nome, em Ramos, domingos e quinta-feira.

—::—

O Continental Esporte Clube, da av. das Bandeiras, está em final de apuração para o seu concurso de Rainha do Carnaval. Avisa que realiza bailes carnavalescos, para seu quadro Social aos sábados e domingos, estando já preparando a ornamentação, sob a supervisão do incansável Oliveira.

—::—

O bloco "High-Society" sob a direção de nova diretoria, vem realizando com grandes sucessos seus ensaios na sede da Banda Portugal, às têrças-feiras, no horário de 20 hs. em diante, e, aos domingos, das 10 às 14 horas.

Tião Copeba

PRÉ-CARNAVALESCO NO C.B.S.M.

Sábado último, realizou-se um retumbante baile pré-carnavalesco na sede do Clube Beneficente dos Sargentos da Marinha (Rua Senador Pompeu). A Comissão de Festa, composta dos srs Otávio Simão, Edvaldo de Melo e Belarmino Alfredo dos Santos, promete mais um baile no próximo dia 24. O diretor do Departamento Cultural e Recreativo, sr. João Antônio Monteiro, espera o comparecimento dos foliões, assim como a presença do pessoal «cá de casa».

FLAMENGO DÁ BATALHA

Amanhã, das 21 às 24 horas, o Clube de Regatas do Flamengo promove na sede da Praia, mais uma animada batalha de confeti dedicada ao seu quadro social. O traje será de passeio.

SALGUEIRO E MANGUEIRA JUNTOS

Eni, a melhor porta-bandeira, e Delegado, o melhor mestre-sala, uniram as Escolas de Samba Salgueiro e Mangueira, respectivamente, ao demonstrar no tablado armado no Campo do América que eram os melhores em suas especialidades

Umas & Outras

Ontem, eu estava passeando no avenue de Copacabana, com as minhas [illegible], quando, ali perto do agência [illegible] encontrei as meus queridos amiguinhos [illegible] e o Gil. [illegible]

[illegible]

SUZANNA DE CASTERAS

Rainhas têm seu baile: dia 19

No próximo dia 19 do corrente, das 16 às 20 horas, na buate Plaza, será realizado, pela primeira vez o "Baile das Rainhas", que terá como madrinha a cantora Angela Maria, aplaudida intérprete da nossa música popular.

Comparecerão a essa festa tôdas as beldades eleitas Rainhas dos diversos concursos já realizados entre nós, inclusive a "Rainha do Carnaval de 62, que será eleita, na noite de 17 do corrente, através o sensacional e tradicional certame patrocinado pela ACC. Há mais de 10 anos

TERESÓPOLIS

Vendem-se lindos sítios com muita água, em local belíssimo e de grande valorização. Preços excepcionais, financiados em 100 meses sem juros. Plantas e outros detalhes na Avenida Presidente Vargas, 534, 2.º andar. Tels.: 23-8976 ou 43-3328.

GRANDE HOTEL ESTORIL

LIDERANDO OS HOTEIS DO E. E. SANTO
VITÓRIA — E. E. SANTO
O maior, o mais luxuoso e o mais moderno Hotel do Estado
End. tel. — ESTORIL — Tel. 2-217

SANTOS JOGA CONTRA RIVER NONA PARTIDA SEM DERROTA

Invicto há oito partidas no exterior, o Santos volta hoje ao Estádio de Nunez, onde no sábado esmagou o Racing, campeão argentino, por 8 a 3, para enfrentar o River Plate, num jôgo que está despertando grande interêsse, pois é considerado verdadeira "revanche" do futebol argentino. O Ginásio Y Esgrima, que jogará dia 9 contra o Santos, tem poucas possibilidades de funcionar como vingador e tôda a esperança da torcida se concentra no jôgo desta noite.

O time do Santos iniciará a partida com a mesma formação dos encontros anteriores: Laércio, Lima, Olavo e Décio; Zito e Calvet; Dorval, Mengálvio, Coutinho, Pelé e Pepe.

RETROSPECTO

Na atual excursão o Santos marcou oito vitórias em oito jogos, tendo a linha feito 41 gols e a defesa concedido 12, começando a série de vitórias contra o Barcelona de Guaiaquil, que perdeu de 6 a 2. A Liga Universitária (Quito) caiu por 6 a 3; o Aliança (Lima), por 5 a 1; o Universitário por 5 a 0; o Sporting Cristal por 5 a 1; o Deportivo Municipal por 3 a 2; o Nacional de Montevidéu perdeu por 3 a 2 e o Racing foi esmagado (8 a 3).

Voto de Gosling é contra Carvalhais

O dr. Hilton Gosling considera desaconselhável a volta do professor Carvalhais ao escrete brasileiro, dizendo que, na Suécia, o psicólogo paulista saiu da área de sua competência, acabando por se incompatibilizar com tôda a comissão técnica. No momento em que tornou pública essa opinião, o dr. Gosling revelou que, na véspera do jôgo com a Rússia, o professor Carvalhais considerou Zito, Zagalo, Gilmar e Garrincha sem condições de jôgo.

Mas êsse parecer do psicólogo adquiriu dimensões de autêntica coação, disse o dr. Gosling, quando o professor Carvalhais, sustentando-o, garantiu que se êles jogassem e o Brasil perdesse, responsabilizaria o técnico Vicente Feola e os demais membros da comissão técnica.

DESPREPARADO

Expondo a sua opinião, que corta as esperanças do professor Carvalhais, o dr. Gosling procurou medir as palavras, de modo a não atingir a pessoa do professor Carvalhais, nem a sua capacidade profissional. Limitou-se a dizer que o psicólogo estava despreparado para as situações criadas desde o momento em que assumiu seu lugar. Era o professor um homem estudioso e modesto — disse o dr. Gosling — quando de repente se viu nas manchetes, entrevistado e fotografado diàriamente e tendo a sua palavra transformada em tabu. Depois foi tudo num processo natural até que na Suécia aconteceram aquêles fatos que já são de domínio público. O professor Carvalhais empolgou-se e avançou o sinal, perdendo-se naquele jôgo contra a Rússia, quando os homens que "não podiam jogar", segundo as razões da sua ciência, foram dos nossos maiores valores.

FORÇANDO A MÃO

Agora começaram a surgir as notícias da provável volta de Carvalhais ao escrete, numa manobra destinada a criar um clima favorável ao psicólogo do São Paulo. Mas os preparadores dessa campanha cometeram um êrro tático, imaginando que o dr. Gosling iria se acumpliciar com um movimento que não consulta os interêsses do futebol brasileiro. Resultado: o dr. Gosling diz que os exames psicotécnicos serão feitos, mas não pelo professor Carvalhais.

PALAVRA DO PROFESSOR

Poucas horas depois do pronunciamento do dr. Gosling, o professor João Carvalhais, falando à Sport Press, em São Paulo, disse o seguinte sôbre o Mundial do Chile: "O preparo psicológico é fundamental para o selecionado brasileiro, principalmente na fase decisiva ser realizada aqui na América do Sul, onde as competições se desenvolvem num clima emocional "carregado" que prejudica o comportamento do atleta se êle não estiver suficientemente imunizado para enfrentar essas influências".

Sem comentários.

Garrincha pode dormir em paz porque o professor Carvalhais não vai fazer mais os relatórios "infalíveis", que andaram atrapalhando na Suécia

KANELA JÁ DIRIGIRÁ FLA NO TORNEIO DA TV-RECORD

Para a inauguração do seu ginásio, a TV-Record de São Paulo proporcionará ao público bandeirante ao vivo e aos cariocas pela televisão, um Torneio Interestadual de Basquetebol com a presença dos seis melhores quintetos do Brasil ou sejam: Palmeiras, Sírio e XV de Piracicaba (todos de São Paulo) e Flamengo, Fluminense e Tijuca T. C. da Guanabara.

O grande certame reunindo os melhores jogadores nacionais como Vlamir, Amauri, Rosa Branca, Sucar, Valdemar, Pecente, Jatir, Mosquito, René, Olivieri, Fernando, Valdir e Zézinho, terá início no próximo dia 17, não estando ainda pronta a programação. Podemos adiantar que o contrato entre a TV-Record e os clubes cariocas já foi firmado e de acôrdo com o compromisso, o Flamengo, Fluminense e Tijuca, terão tôdas as suas despesas de viagem e estada inteiramente pagas além de uma cota de 25 mil cruzeiros, para cada clube, por jôgo.

COM KANELA

Ainda em referência ao torneio interestadual, que marcará a inauguração do ginásio da TV-Record, podemos antecipar que o Flamengo se apresentará na capital paulista novamente sob a orientação de Kanela, cujo retôrno está previsto para o início da própria semana.

A reunião dos mais expressivos e eficientes valores do basquete brasileiro dará margem a que os observadores da CBB entrem em ação com a finalidade de observar as condições técnicas e físicas de todos os cestobolistas que serão relacionados para a temporada internacional em Costa Rica e o próximo IV Mundial programado para as Filipinas, Manilha, onde o Brasil defenderá o título de campeão mundial!

PORTUGUÊSA SÓ QUERIA MACALÉ POR EMPRÉSTIMO

Sôbre a volta do jogador Tião Macalé ao plantel da Portuguêsa, disse-nos o sr Manoel Gomes da Silva, que já não tem mais interêsse no jogador exceto em caráter de empréstimo proposta que não foi aceita pelos dirigentes botafoguenses, que só pensam em vendê-lo por uma soma elevada. Mesmo achando que Tião Macalé seria de muita utilidade ao quadro, para o campeonato de 62, o presidente luso acha que o caso já está encerrado, embora esteja marcado nôvo contato com o sr. Paulo Azeredo, ainda esta semana.

Os jogadores Wilson e Flodoaldo, que não viajaram com a delegação para o norte, tem causado certa tristeza, pois até o momento não atenderam ao pedido do presidente, para integrarem o plantel sob um contrato condicional, já que não houve acôrdo até o momento, nas renovações de seus contratos. "Continuo apelando para a boa-vontade dos dois jogadores, porque os considero elementos de valor e imprescindíveis para o nosso time. "Eu sei que êles vão me atender" — concluiu o presidente luso.

IBC PAGA AO FUTEBOL 30 MILHÕES DO CAFÉ

Num acontecimento tradicionalmente informal mas que poderá ser convertido em solenidade, com farta distribuição de fotos, será pago, hoje, no Ministério da Fazenda, ao sr. João Havelange, presidente da CBD, o cheque de Cr$ 30 milhões da dotação do Instituto Brasileiro do Café para o preparo da seleção brasileira ao Campeonato do Mundo, sem que isso (pois foi reduzida essa dotação de Cr$ 40 para Cr$ 30 milhões), obrigue a CBD a qualquer propaganda do nosso produto.

Ontem, às 8 horas, o sr. João Havelange, estêve no Gabinete do ministro Tancredo Neves e conseguiu dêste a autorização para o Ministério da Fazenda e bem assim para o Ministério da Educação, do pagamento do cheque de Cr$ 30 milhões e da verba de Cr$ 20 milhões, respectivamente.

P. CARVALHO DARÁ «COLETIVA»

Amanhã, às 12 horas, segundo ficou esquematizado, ontem, pela direção da CBD, o sr. Paulo Machado de Carvalho, que é o habitual chefe de delegação brasileira à Copa do Mundo, dará uma entrevista coletiva à imprensa, na CBD, dizendo no que a seu entender será conveniente dizer, do que ficar deliberado as reuniões que amanhã pela manhã, serão efetuadas na CBD.

Primeiramente, às 10 horas, será realizada uma reunião dos membros da Comissão Técnica com o sr. Paulo Machado de Carvalho, quando serão abordados os quatro jogos na América do Sul. Às 11 horas, será efetuada nova reunião na CBD, desta feita entre a diretoria da entidade mater e o sr. Paulo de Carvalho, quando serão debatidos os resultados da reunião anterior e o que deverá dizer, na entrevista coletiva à imprensa, o sr. Paulo Machado de Carvalho. Às 12 horas serão os jornalistas convidados a entrar para ouvir o que o sr. Paulo de Carvalho terá a dizer e onde sofrerá, também, "bombardeio" de perguntas dos jornalistas.

AMARAL PODE

O sr. João Havelange, falando à reportagem na noite de ontem, sôbre a suspensão aplicada ao treinador Paulo Amaral, salientou que a penalidade abrange apenas a jogos regionais e não a prélios internacionais. Inquerido sôbre se, diante dessa suspensão, teria o conhecido preparador físico condições para atuar no treinamento, o presidente da CBD respondeu que a penalidade é apenas para jogos regionais, não citando treinamento.

Estado-Maior do Botafogo para futebol

A diretoria do Botafogo homologou a escolha dos srs. Brandão Filho, Emílio Beaklini e Marcelo Bebiano para responderem pela direção do futebol alvinegro, a partir de hoje.

O sr. Brandão Filho está confirmado na vice-presidência, Marcelo Bebiano veio da direção do futebol juvenil e o sr. Emílio Beaklini acumulará as funções do Departamento com as de representante na Federação.

VIBRANDO

Considerando que o troféu conquistado no Pentagonal do México é um dos mais ricos da coleção do clube, com seus 360 gramas de ouro, os dirigentes não escondem a alegria, achando que as vitórias vão continuar, pois estão trabalhando para fortalecer o plantel que, até o Rio-São Paulo, terá capacidade de para formar dois grandes times.

NÉLSON

Os entendimentos para a contratação do médio Nélson, do Olaria, estão sendo conduzidos pelo sr. Otávio Guimarães, que volta a encontrar-se hoje com o sr. José Albuquerque, para finalizar o negócio.

América joga hoje contra Corintians

América e Corintians jogam, hoje, à noite, no Parque São Jorge, em São Paulo, a partida amistosa adiada de domingo, em razão das fortes chuvas que no fim-da-semana cairam sôbre a capital paulista.

As duas equipes atuarão completas e o jôgo tem seu início previsto para às 21 horas, sob as ordens do árbitro Romualdo Arpp Filho, da federação paulista. Com o adiamento, cresceu o interêsse do público, estando prevista uma ótima arrecadação.

AS ATRAÇÕES

As grandes atrações da partida desta noite são: Djalma, nas cogitações do Santos, e Amaro, que o Corintians pretende, no time carioca, enquanto na equipe de Martin o garôto Nei, que motivou uma briga entre Botafogo e Corintians, quando fugiu para o clube carioca, é o grande nome, por suas últimas atuações. Além disso, a torcida paulista quer ver o extrema esquerda Ferreira contra seu antigo clube.

AS EQUIPES

AMÉRICA — Pompéia; Jorge, Djalma e Ivan; Amaro e Wilson Santos; Gilbert, Fontoura; Marco Antônio, João Carlos e Nilo.

CORINTIANS — Aldo; Augusto, Eduardo e Ari; Oreco e Ferreirinha; Espanhol, Manuelzinho, Nei, Da Silva e Antenor Ferreira.

João Silva: vitórias de Paulo complicam Jorge

Afirmando que o técnico Jorge Vieira «está entrando um pouco mal no Vasco e fora de época», o sr. João Silva, vice-presidente de futebol, disse que a situação pode se complicar ainda mais se o time continuar acertando e se o trabalho de Paulo Amaral der frutos no Torneio Rio-São Paulo. Entende o sr. João Silva que vai ser muito difícil explicar a substituição à torcida e garantir que ela não provoque um nôvo colapso da equipe.

O sr. João Silva considerou a excursão do Nordeste excelente técnica, disciplinar e financeiramente, pois o time voltou invicto, não se registraram ocorrências de indisciplina e sobrou um saldo de 3 milhões de cruzeiros, produto de dois jogos a 500 mil cruzeiros e cinco a 400 mil.

SÓ LARGA NO FIM

Rebatendo informações, que o dão como disposto a abandonar o futebol, o sr. João Silva garantiu que vai até ao fim da linha. Realmente, disse êle, pensava ir dia 17 levar a família a Poços de Caldas, voltar no dia 18, de avião e retornar no dia 22, para estar no Rio, após as cinzas. Mas isso não prejudicava a minha assistência ao Departamento, embora tivessem se aproveitado do fato para provocar ondas.

PLANOS E TRABALHO

Sôbre os resultados atuais, que considera muito bons, o sr João Silva disse que não são obras do acaso, mas efeito de um cuidadoso planejamento. O técnico Martin Francisco não pôde executá-lo, explicou, por ter deixado o clube, mas êle, João Silva, sabia que Paulo Amaral era o homem talhado para levar êsse programa a termo e, na sua opinião, os resultados da excursão provam que tinha razão. E ainda vão provar mais e, acontecendo o que espera, o time continua brilhando no Rio-São Paulo.

CULPA DO ROCHINHA

O sr. João Silva voltou a dizer que o culpado da atual situação era, ùnicamente, o sr. José da Silva Rocha pois Jorge Vieira podia até estar trabalhando no Vasco, desde que houvesse habilidade para contornar situações simples. Acontece que o sr. Silva Rocha, afirmou o atual vice-presidente do Vasco começou a dar ordens antes de ser o detentor do poder, irritando o sr. Allah Batista, que com êle rompeu imediatamente.

— Eu não tenho a mínima parcela de culpa, disse ainda, e lamento apenas que o sr José da Silva Rocha não tenha seguido conduta tradicional, preferindo dar ordens a trocar idéias. Evidentemente, um presidente eleito pela vontade livre do quadro social não podia ser mandado por outro que, mal ou bem, ainda é uma expectativa de presidente.

PAULO FICA

Explicou o sr João Silva que em virtude da atuação confusa do sr Silva Rocha, Paulo Amaral ficará à frente do plantel, até o dia 14 de março. Estando isso assentado com os seus companheiros de Diretoria, êle respondeu negativamente, quando Paulo Amaral o procurou, pedindo para ir treinar a Portuguêsa de São Paulo, que lhe fêz boa proposta.

OS GRANDES CULPADOS

O sr. João Silva acabou suas palavras com um desabafo. Entende que a situação atual da política vascaina foi provocada pela omissão dos grandes nomes da Tradição Vascaina. Essa omissão desfigurou as eleições e a Velha Guarda pôde enfrentar apenas o nome do sr. Milton Dias Pinho, em vez de encontrar pela frente os vultos mais tradicionais do clube, gente que sempre pesou na balança e que ainda agora, queiram ou não, continua decidindo eleições.

ROUPAS
a crédito
n'A Esplanada
★ CENTRO
★ NITERÓI
★ MADUREIRA

Veloso tenta hoje o recorde continental

Contra o recorde sul-americano do «medley» (prova em que o nadador atua nos quatro estilos, costas, peito clássico, borboleta e livre) de 5'31" em poder do tricolor Jorge Gomes Amorim, o nadador do Guanabara, Jacques Veloso, se lançará esta tarde (17 horas), na piscina do Mourisco.

Jacques Veloso, que atuou na mesma prova em que Jorge Amorim bateu o recorde continental, tendo registrado o nadador guanabarino tempo superior a marca continental, então em poder de um nadador venezuelano com 5'37", está em excelentes condições físicas e técnicas a ponto de seu técnico Júlio Artur prognosticar que baixará de 5'30". Confirmando-se êsse resultado, o Brasil terá aumentado o seu poderio no Campeonato Sul-Americano de Natação, a realizar-se de 16 a 26 vindouro, em Buenos Aires.

BRASIL SEGUE TÊRÇA-FEIRA

A delegação brasileira de natação, saltos e pólo aquático, que disputará o certame continental de Buenos Aires, seguirá na próximo têrça-feira, em avião especial da FAB, para a capital portenha, onde, na piscina olímpica do Velez, terá pela frente a Argentina, o mais forte adversário às pretensões nacionais.

Bola Pra Frente

POLÍTICA E FUTEBOL

Dessa vez, o presidente Frondizi corre sério risco de ser depôsto. E a gôta dágua poderá ser a goleada terrível do Santos, sábado, contra o Racing, campeão da Argentina. O problema de Cuba em si já não é brincadeira suportá-lo; acrescente à crise política os oito a três de sábado e teremos um govêrno por um fio.

Em 1945, Getúlio Vargas encomendou alguns jogos internacionais para distrair o povo e esvaziar o Rio da tensão política; em 54, às vésperas do suicídio, o presidente Vargas foi sèriamente aconselhado por seus assessores a recomendar à CBD a realização de um match internacional da seleção brasileira para desviar a paixão popular então concentrada na tremenda crise irrompida com a morte do major Vaz, na Rua Toneleros.

Durante a guerra contra a Alemanha, o govêrno britânico controlou e limitou, pràticamente, tôdas as atividades recreativas de caráter público em Londres, mas manteve integralmente o campeonato de futebol e até recomendou à Liga Inglêsa que difundisse o mais possível cada jôgo a fim de manter na crista o interêsse do público. Considerava o govêrno que a tensão emocional decorrente do estado de guerra seria benèficamente atenuada nas manifestações do torcedor nos estádios de futebol.

No começo do ano passado uma crise interna no Boca Juniors, clube de grande torcida, foi mantida em acêso nos jornais de Buenos Aires, hábil e conscientemente alimentada pela diretoria do time, com o objetivo de deslocar para a área do futebol a perigosa atmosfera psicológica que se instalara em tôda a cidade de Buenos Aires em conseqüência de problemas políticos com o govêrno Frondizi.

Agora, a Argentina enfrenta uma crise política seríssima. Mas, em vez de valer-se do futebol para ajudar o govêrno a vencer a dificuldade, deixa que o Racing, campeão do país, enfrente o Santos, em Buenos Aires.

Quem conhece a tara do argentino por futebol e a sua diferença em relação ao futebol brasileiro há de imaginar como está, hoje, o humor do homem da rua em Buenos Aires.

Será que o govêrno argentino resiste à ala Fidel Castro-Pelé?

ARMANDO NOGUEIRA

Diario Carioca

RIO DE JANEIRO, TERÇA-FEIRA, 6 DE FEVEREIRO DE 1962

Aumento de capital do Banco do Estado

Os líderes das diversas bancadas da Assembléia, em reunião de ontem, presidida pelo sr. Lopo Coelho, deliberaram votar, em primeiro lugar, a Mensagem de aumento do capital do Banco do Estado, por ser a matéria de mais fácil tramitação.

Quanto à reforma administrativa, deliberaram votá-la, apenas, em parte, criando algumas secretarias, como a de Segurança, a de Turismo e outras, ficando a parte mais complexa para depois. A respeito dos telefones, o sr. Frota Aguiar informou já estar com seu parecer pronto.

TRABALHO LIMITADO

O presidente Lopo Coelho, falando na ocasião, disse que a Assembléia havia sido convocada extraordinàriamente para a votação de três matérias apenas, ficando mal perante a opinião pública se não se desincumbisse a contento dessa tarefa. Disse que nenhuma outra matéria poderia ser incluída na pauta das votações. Daí se ter resolvido votar, em primeiro lugar, o aumento do capital do Banco do Estado.

INCIDENTE GLADSTONE X SAMI

A respeito do incidente ocorrido no ano passado, entre os deputados Gladstone Chaves de Melo e Sam Jorge, os líderes deliberaram submeter o caso à Comissão Diretora que ou ouvirá a Comissão de Justiça ou decidirá por conta própria o que deve ser feito sôbre o assunto.

Comerciários pedem 60% de aumento

Conforme a aprovação da assembléia-geral realizada pela classe, o Sindicato dos Comerciários enviou, ontem à entidade dos empregadores, um ofício, que reivindica aumento salarial de 60 por cento com um mínimo de 8 mil cruzeiros.

Liderados pelo sr. Jaime Corrêa, presidente do Sindicato, o pessoal do comércio vai incentivar a conquista do reajustamento pleiteado e em comissões visitarão às redações dos jornais para conquistarem o apoio do povo na luta que começam a desenvolver.

PISTA IRÁ DA TIJUCA A STA. CRUZ

Uma "fita" de asfalto riscará a Zona Norte, ligando a Barra da Tijuca a Santa Cruz, numa extensão de 24 quilômetros. Contrato nesse sentido foi aprovado pelo ministro Virgílio Távora (Viação) e firmado entre o DNER e o Departamento de Estradas de Rodagem da Guanabara.

A nova pista integrará o sistema da rodovia Rio-Santos-Joinvile, atualmente em construção. Custará Cr$ 40 milhões e estará concluída, em 12 meses.

Missão uruguaia quer desenvolver o ensino

"Nossa missão principal é estreitar laços de amizade, permutar experiências e fomentar o desenvolvimento do ensino", declarou, ontem, na ABI, perante os jornalistas, a professôra uruguaia Lídia Diaz, presidente do Grupo de Educadores, filiados à "Union del Magistério de Montevidéo", que está realizando uma excursão por tôda a América Latina a fim de reunir elementos que propaguem o ensino primário no continente. Informou, na ocasião, que, ainda, êste ano será realizado, em nosos país, o VIII Congresso Americano de Educadores.

Referindo-se ao sistema educacional vigente, atualmente, no Uruguai, salientou que, ali, sòmente, as escolas dirigidas pela igreja recebem subvenção do govêrno, apesar da eficiência do ensino ministrado nos cursos particulares que lutam pela igualdade de tratamento, em virtude das grandes dificuldades que têm de superar.

DEMOCRACIA SEM PRIVILÉGIOS

Acrescentou que um representante dos educadores acaba de apresentar, no Congresso Uruguaio, proposição que pretende oferecer ao ensino particular as mesmas vantagens atribuídas aos colégios sob a tutela do clero, pois "numa democracia não deve haver lugar para privilégios, principalmente em questões educacionais".

Os educadores uruguaios, durante sua permanência no Brasil, estão sendo assistidos pelo Sindicato dos Professôres do Ensino Primário e Secundário, devendo visitar vários pontos desta cidade, além de irem a Brasília Volta Redonda e Refinaria de Cubatão.

Não foi o MAC

A sala do Banco de Crédito e Comércio do Rio de Janeiro, que foi atingida pela explosão de duas latas de tintas

Carne de procedência duvidosa pode matar

— "Recomendo à população carioca que não compre carne de qualquer espécie fora dos açougues especializados: podem levar consigo a morte ou uma doença grave que acabará inevitàvelmente num hospital" — afirmou ontem ao DC o veterinário Aldo Rangel, chefe do Serviço de Inspeção de Produtos de Origem Animal da Secretaria de Agricultura da Guanabara.

Disse ainda que a batida levada a efeito em Olaria, São Cristóvão e Ilha do Governador, anteontem, quando foram apreendidos 400 quilos de carne nas feiras-livres, não faz parte de nenhuma nova campanha da Secretaria de Agricultura, mas de um ato de rotina, sistemático, de combate aos produtos oriundos de matança clandestina.

COLABORAÇÃO

Reafirmando a importância de seu serviço de profilaxia, o sr. Rangel informou estar recebendo todo o apoio do Departamento Estadual de Segurança Pública em sua "blitz", que destacou uma turma de guardas para acompanhar os sanitaristas, chefiados pelo próprio sr. Aldo. As batidas realizam-se de duas a três vêzes por semana, onde há reclamação.

PROBLEMA

Segundo o chefe do Serviço de Inspeção de Produtos de Origem Animal, o industrial clandestino abate qualquer espécie de gado, doente ou não, pois não há nenhum contrôle médico-veterinário em seu negócio. Está por isso prejudicando o consumidor. Nas feiras-livres, a carne é depositada nos balcões de madeira para exibição e venda; sendo a madeira uma grande depositária de batérias de diversos tipos, deteriora a carne exposta sob os raios do sol.

Educação parou

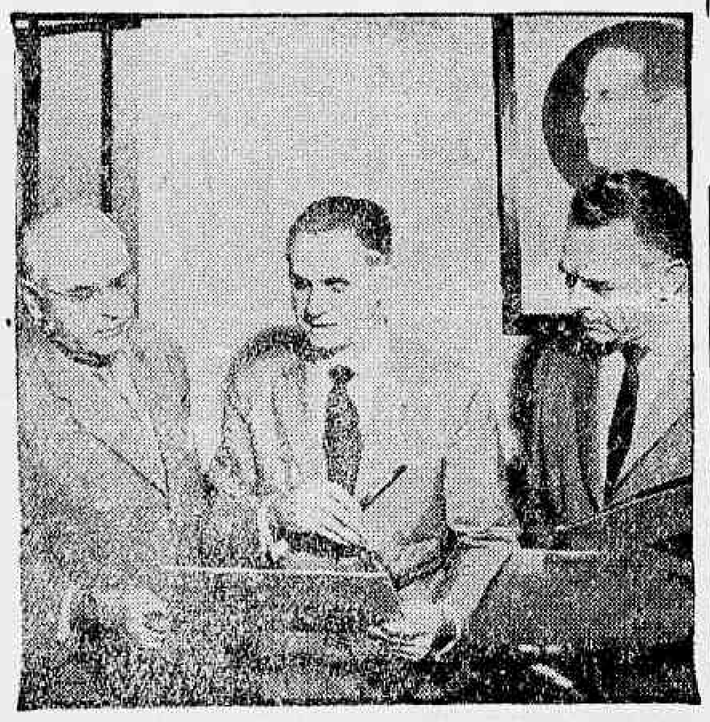

Vinte e oito professôras da Unión del Magisterio Uruguayo, constituindo, com parentes e amigos, uma delegação de 63 pessoas, encontram-se atualmente no Rio, cumprindo um programa de visitas e encontros culturais previsto pelo convênio de confraternização que vigora entre a entidade uruguaia e o Sindicato dos Professôres do Rio de Janeiro. Uma das mestras visitantes, d. Amneris Romelli, concedeu entrevista coletiva, ontem, no auditório da ABI, quando afirmou entre outras coisas, que "a educação na América Latina encontra-se em estado estacionário: as escolas marcham na retaguarda do desenvolvimento humano, devido à inflação cultural". Na foto d. Amneris, em pé, responde às perguntas dos jornalistas, tendo ao lado o prof. Hélio Marques da Silva, presidente do Sindicato dos Professôres do Rio de Janeiro

Explosão no banco faz pensar no MAC

Violenta explosão ocorreu, ontem, na sede do Banco de Crédito e Comércio do Rio de Janeiro (Rua da Alfândega, 181) fazendo com que tôda a imprensa carioca e autoridades do 9.º Distrito acorresse ràpidamente ao local, "pensando ser o fato mais um ato de terrorismo praticado pelo MAC".

O que aconteceu, realmente, foi um simples caso de combustão de duas latas de tintas, que por estarem misturadas com álcool e terem sido tratadas imprudentemente pelos pintores inflamaram-se, provocando "uma chuva de tinta incandescente no interior do banco" e causando queimaduras em três pessoas.

A CAUSA

A explosão, segundo os dois pintores Jurandir de Oliveira e Fernando Alves que se acham internados no Hospital Sousa Aguiar, com queimaduras de 1º e 2º grau, ocorreu "em conseqüência de ser a tinta de muito fácil combustão e de estar o pequeno quarto (onde estavam sendo pintados dois armários de aço) muito quente".

No entanto essa versão não foi "digna de crédito" por parte das autoridades pois, segundo o comissário Jackson Fraga, do 9º DP, "é muito mais provável que a explosão tenha sido causada por uma ponta de cigarro, ou pelo riscar de um fósforo".

PREJUÍZO

Apesar do forte deslocamento de ar e do início de incêndio provocado pelo estouro das latas, "o prejuízo causado não foi muito grande", afirmou o sr. Antônio Evaristo de Brito, gerente do Banco, "pois num cálculo aproximado, acho que não chega a Cr$ 70 mil.

Além dos dois pintores foi atingida, também, pela tinta a bancária Zuleica Cardoso de Freitas, que estava sentada próxima ao quatro onde se verificou a explosão, tendo recebido queimaduras leves.

Marítimos reafirmam: greve dia 8

Porque há mais de uma semana solicitam uma audiência com o presidente João Goulart e com os ministros Franco Montoro, Virgílio Távora e Alfredo Násser sem que no entanto consigam seu intento os oficiais de náutica reafirmaram, ontem, sua disposição de deflagrar greve à zero hora do dia 8, conforme ficara decidido pela classe em assembléia geral realizada há um mês.

Dirigentes sindicais dos trabalhadores marítimos, em reunião secreta, resolveram dar completo apoio à decisão dos oficiais de náutica, informando sua igual disposição de iniciarem a "parede", que visa ao reajustamento salarial na base das elevações percentuais desde 1959, por ocasião dos acôrdos firmados no Plano de Enquadramento.

GREVE DE DEMOCRATAS

Líder do grupo de sindicatos democratas, que atua no Conselho de Representantes da Federação Nacional dos Marítimos, o sr. Serapião do Nascimento, presidente do Sindicato dos Oficiais de Náutica, falando à reportagem do DIARIO CARIOCA, considerou que o alarido das autoridades governamentais promovendo a ilegalidade da greve anteriormente programada foi feito com o objetivo de sustar o movimento pacífico preparado pelos trabalhadores do mar.

Afirmando que não está vinculado a nenhum pacto de agitação ou subversão, que não é do seu feitio o sr. Serapião do Nascimento reafirmou a greve programada para zero hora do dia 8

INÉRCIA

Diante da inoperância apresentada pelo ministro Franco Montoro à frente da Pasta do Trabalho, onde procura ocultar-se das reivindicações dos trabalhadores, mais atendidos por outros ministros e mesmo pelo presidente da República, os oficiais de náutica vêm tentando audiências com o sr. João Goulart e com os ministros da Viação e Justiça mas não são recebidos nem recebem respostas de suas solicitações

"As autoridades que vêm noticiando a ilegalidade do movimento sem que escutem os representantes dos trabalhadores caberá a culpa do movimento que parará a Marinha Mercante brasileira" - afirmam os dirigentes sindicais dos marítimos.

"Arrivederci" mais barato a jornaleiro

Os vendedores italianos de jornais que desejarem rever seu país terão um abatimento de 50 por cento nas passagens de avião, conforme projeto aprovado no Congresso da Itália, de autoria do deputado Vizzini Casemiro.

O presidente do Sindicato dos Distribuidores e Vendedores de Jornais e Revistas, sr. Elias de Jora, enviou à imprensa cópias das cartas em que associados daquela entidade agradecem a concessão, através do embaixador Mário Di Stéfano e do próprio Sindicato.

MENSAGEM

O abaixo-assinado, com 1.375 assinaturas, está firmado em 54 fôlhas e exaltam o gesto do deputado autor do projeto pelos seus patrícios que vivem no exterior, proporcionando-lhes a oportunidade de viajar, em bases econômicas, em visita à Itália.

AVISO AOS APOSENTADOS: PAGAMENTO

Avisa o Departamento da Despêsa Pública que o pagamento dos aposentados do Ministério da Fazenda será efetuado quinta-feira, dia 8, na agência do Banco do Brasil, situada no 10.º andar do Palácio da Fazenda.

Nesse mesmo dia serão pagos os aposentados do Ministério da Guerra, porém nos guichês da 1.ª Pagadoria do Tesouro Nacional, no andar térreo do mesmo edifício.

'Seu Talão' valerá 2 milhões em dezembro

Seu talão valerá dois milhões no fim do ano, conforme as modificações que serão feitas: de junho em diante, haverá concursos semestrais que culminarão no sorteio geral, ao qual concorrerão inclusive os certificados que disputaram os últimos prêmios, tanto os perdedores como os ganhadores.

Para o sorteio, do meio do ano, as trocas de cautelas começarão no próximo dia 19, o que, aliás, motiva um apêlo do coordenador do certame, sr. Paris Barbosa, através do DC: a de que os interessados acorram desde logo ao pôsto mais próximo, a fim de que não haja acúmulo de serviço nas vésperas do sorteio.

SORTE INSISTE

A circunstância mais interessante do último concurso é que nada menos de 20 pessoas foram contempladas mais de uma vez. Dessas, cinco o foram três vêzes, destacando-se um felizardo que abiscoitou um prêmio de 200 mil cruzeiros, um de 100 mil e, por desfastio, um de 10 mil. Os bairros contemplados foram Engenho de Dentro, Gávea, Laranjeiras e Copacabana, além de São Gonçalo, no Estado do Rio.

Os homens tiveram mais sorte, levando 48 por cento dos prêmios, cabendo às mulheres 43 por cento, enquanto as crianças ficaram com 9 por cento. Entre as 30 mil notas de compra trocadas, a maioria absoluta se refere à aquisição de gêneros alimentícios, seguindo-se às relativas à compra de roupas e, finalmente, algumas em que figura a compra de automóveis fabricados no Brasil.

Professôres forçam aumento: 65%

Pedindo a realização, ainda esta semana, de uma mesa redonda, a diretoria do Sindicato dos Professôres do Estado da Guanabara vai se dirigir ao Departamento Nacional do Trabalho porque o acôrdo salarial da classe vai se expirar no próximo dia 28 de fevereiro.

Pleiteiam os professôres um aumento salarial na base de 55 por cento com um mínimo de 250 cruzeiros por cada aula ministrada no curso secundário e o pagamento das aulas extras (visitas nos museus e outras fora da sala de aula) defendendo tôdas as cláusulas dos acôrdos anteriores.

Gravações para Rádio Ministério

Os srs. Leopold Arnaud e Ray Millott, funcionários da Embaixada Americana no Brasil ofereceram ao sr. Murilo Miranda, diretor da Rádio Ministério da Educação, uma coleção de discos de música norte-americana e estrangeira, além de gravações especiais de poesias representativas de diferentes épocas da literatura norte-americana por motivo do transcurso do jubileu da emissora. (USIS)

"Ruas de Carnaval" com o DC

Tradicionais grupos já se inscreveram no "Ruas de Carnaval", promoção de nosso jornal com o co-patrocínio de Promoções Coca-Cola. A promoção visa a fazer renascer o autêntico carnaval de rua, outrora tão famoso no Rio de Janeiro. Para uma visita a êste jornal, estiveram ontem em nossa redação os srs. Reginaldo Barnes e Otávio Silva Costa respectivamente diretor e assistente de Promoções Coca-Cola demorando-se em conversa com o sr. Joel Vaz, chefe de Publicidade do DC

Já podemos contar com a adesão do Grêmio Recreativo do Salgueiro (com ensaio e desfile da conhecida escola de samba), Grêmio Recreativo 13 de Maio, de Braz de Pina; Grêmio Recreativo Sereno, de Olaria; Sociedade Amigos de Vila da Penha; Ruas Duvivier, Fernando Mendes e Constante Ramos, que pretendem levantar o carnaval da Zona Sul e a popular Praça Verdun, na Zona Norte. As inscrições podem ser feitas em cartas ou ofícios dirigidos a êste jornal, Av. Rio Branco, 25.

FERROVIÁRIOS: INSTRUÇÕES DE CUBA"

O sr. Álvaro David, representante do Pessoal Ferroviário no Conselho Consultivo da Rêde Ferroviária Federal S. A., nega qualquer participação na denúncia de que o Congresso Ferroviário de Salvador elaborou um plano de subversão comunista e, assim, desmente a afirmação que fêz em entrevista o presidente da União dos Ferroviários Gaúchos

Em carta ao DC, o sr. Álvaro David pede a retificação e diz: "Não fiz e não poderia fazê-lo porque não tive participação nos trabalhos dêsse conclave dos ferroviários nem recebi, até o momento, nenhuma informação das deliberações que nêle foram tomadas". A entrevista em que o presidente da UFG cita o nome e se refere à solidariedade do sr. Álvaro David foi publicada, dia 3 último, sob o título "Ferroviários, instruções de Cuba".

ASSEMBLÉIA LEGISLATIVA

Saldanha diz que CL é inspirador do MAC

Na sessão d contem da Assembléia Legislativa, o deputado trabalhista Saldanha Coelho responsabilizou o governador Carlos Lacerda como principal inspirador e orientador do MAC.

Assegurou ser "flagrante a contradição do governador, em suas declarações sôbre o MAC, antes e depois da revelação de nomes dos implicados nesse movimento".

BADERNA

Disse o representante da Oposição que "a capital intelectual do país não pode ficar à mercê da desordem e da baderna, com a cumplicidade do govêrno do Estado". Acredita na estreita ligação dos terroristas com o sr. Carlos Lacerda, "pois êle já está tratando de isentá-los de culpa, dizendo ter havido precipitação por parte do ministro da Justiça, sr. Alfredo Nasser".

MAC E "BICHO"

Por último asseverou o sr Saldanha Coelho ter dúvidas no tocante às conclusões do inquérito no Estado. A respeito afirmou: "A cidade espera que se as negaças do sr Carlos Lacerda não cheguem ao ponto de transformar o MAC num movimento de interêsses dos cariocas. Suas declarações à imprensa, hoje, já indicam que o inquérito do MAC terá o mesmo destino daquêle do jôgo do bicho, onde provou que os banqueiros são filântropos que merecem busto de bronze no saguão da Fundação Otávio Mangabeira".

Menores os investimentos na Alemanha

MUNIQUE — Os projetos de investimentos da indústria alemã ocidental para o corrente ano indicam claramente que o extraordinário crescimento anual verificado nos últimos tempos está chegando ao fim.

De acôrdo com o Instituto de Pesquisas Econômicas, de Munique, também as atividades no setor das construções industriais serão refreadas. No que toca às finalidades dos investimentos, estas se restringem cada vez mais à expansão das atuais capacidades de produção.

Decisivo para o acréscimo total dos investimentos na indústria, que provàvelmente alcançarão em 1962, a cifra de 7 a 10%, serão novamente, segundo parecer do Instituto, as somas empregadas nos bens de capital e que até agora têm liderado, com vantagem, as outras na escala de aumento dos investimentos

Também no setor da indústria de bens de produção, principalmente na de tratamento do óleo mineral e na siderurgia, pode-se contar com maiores investimentos do que no ano passado.

Para a indústria química os planos para 1962 prevêem uma restrição da atividade investidora; na indústria de bens de consumo, os sintomas de um enfraquecimento dos investimentos são cada vez mais fortes. (IF-DC)

DC ajudou expansão da "Sabin"

Em carta ao diretor-presidente do DIARIO CARIOCA, o secretário de Saúde do Estado da Guanabara, sr. Marcelo Garcia, declara que êste jornal teve "participação ativa e digna de apreço" na campanha de imunização contra a paralisia infantil com a vacina "Sabin".

Afirma o secretário de Saúde que o êxito da campanha, que superou as anteriores, se deveu, em parte, ao constante noticiário da imprensa sôbre o programa de vacinação. E' o seguinte o texto da carta:

"Terminada a campanha contra a Paralisia Infantil com Vacina Sabin, realizada por esta secretaria, em que o êxito obtido superou ao da primeira fase da vacinação, na Guanabara, é de justiça salientar, como causa preponderante de sucesso, o apoio integral da imprensa em nosso Estado, divulgando, constantemente, notas sôbre o programa de vacinação.

"O DIARIO CARIOCA teve participação ativa e digna de apreço no noticiário da Campanha, merecendo com justiça, a admiração e o reconhecimento da Secretaria de Saúde".

A fusão

UMA comissão ou grupo de trabalho está estudando a fusão das corporações policiais pertencentes ao Estado. Polícia de Vigilância, Guarda-Civil e Serviço de Trânsito vão ser unificados de forma que apenas um órgão policial tenha a seu cargo o policiamento ostensivo da cidade.

Não é preciso grande esfôrço de memória para reconhecer as vantagens que podem advir desta fusão, de um comando ou direção únicos para aquêles órgãos policiais hoje sujeitos a diretivas diversas muito embora seja uma só finalidade de todos.

Infelizmente outras polícias não podem ser enquadradas nesta projetada e desejada fusão. Assim ficarão de fora as Polícias do Cais do Pôrto, da Central do Brasil, da Leopoldina, Rodoviária, Florestal, do Fôro, Ministério da Fazenda e outras que por aí existem, inclusive a Guarda-Noturna.

O ideal seria que tôdas, tôdas sem exceção, constituíssem um único organismo a quem ficaria o encargo de realizar as atribuições pertinentes atualmente a cada uma delas.

De qualquer forma a fusão da Guarda-Civil, Serviço de Trânsito e Polícia de Vigilância já é um grande começo e talvês promova futuramente outras fusões que acabarão com a situação atual da cidade possuir várias organizações policiais e ser o seu policiamento deficientíssimo.

Ficarão, também de fora da projetada fusão, a Polícia Militar e o Corpo de Bombeiros. Tratando-se de corporações militarizadas, com organização própria, não podem se fundir com órgãos civis.

Mas, podem, muito bem, ficar subordinadas a aquêle que tiver a direção suprema das entidades policiais civis o que facilitará, sobremodo, a atuação de cada uma no conjunto de medidas para manutenção da ordem pública e de polícia preventiva.

A cidade espera a fusão para ter certeza de que sua vida e seus bens estão em segurança.

TIMBAÚBA

Ronda Carioca

GUARDA MATOU A TIROS

Com dois tiros de revólver na cabeça, o guarda-noturno número 550, Vitor Tobias Filho (25 anos, solteiro), mais conhecido pelo vulgo de "Bitinha", assassinou, ontem, nos primeiros minutos da noite, em frente no prédio 122 da Rua Major Freitas no Morro de São Carlos, o operário Vitor Maximiano da Fonseca, também de 25 anos e solteiro.

Motivou o crime, que foi presenciado por diversas pessoas residentes naquele morro, uma velha inimizade entre assassino e vítima. Os disparos foram feitos pelo guarda após uma acalorada discussão com o operário, ocasião em que êste, visivelmente embriagado, dizia que não queria briga e iria se mudar daquele morro, onde sempre foi perseguido.

Diligências foram iniciadas para a localização do guarda assassino que fugiu empunhando a arma, intimidando até os soldados do Pôsto Policial daquele morro. O cadáver de Vitor Maximiano foi removido para o necrotério do Instituto Médico-Legal.

Capotagem: três feridos

Ajudado pela chuva o caminhão GB-61-29-62, dirigido pelo motorista Manuel de Deus dos Santos (branco, brasileiro, casado 46 anos, residente na Rua Zélia, 22, no Jacarezinho) capotou espetacularmente, depois de ter sido "fechado" por um carro da Prefeitura que não foi identificado. O fato ocorreu na Av. Brasil, próximo à Ponte do Governador.

O caminhão de Manuel de Deus ficou grandemente avariado, tendo, tanto o motorista quanto um de seus ajudantes, Antônio Germano da Silva (branco, brasileiro, casado, 32 anos, residente na Rua A cs. 8 — Parque Beira-Mar, em Caxias), ficado levemente feridos enquanto o outro, Edgar Raimundo Franco (branco, brasileiro, solteiro, 33 anos, morador na Rua Curitiba, 69, em Realengo) sofreu fratura do crânio, estando internado no Hospital Getúlio Vargas.

Caiu no poço

Desequilibrou-se e caiu dentro de um poço de 18 metros de profundidade, no quintal de sua residência, o menor Isaías dos Santos (12 anos, filho de Manuel dos Santos residente à Rua Coronel Cintra, 365 em São Mateus), sofrendo, na queda, fratura da perna esquerda, contusões e escoriações generalizadas. Retirado com dificuldade do lamaçal do poço, o menor foi levado para o Hospital Getúlio Vargas, onde ficou internado.

Marginal foragido

Detetives da SVIC do 18 Distrito Policial estão procurando um marginal que atende pelo vulgo de "Caíco", desde as últimas horas da noite de sábado, momento em que êle, com um tiro de revólver no abdome, assassinou o operário Arlindo de Oliveira, de 32 anos, residente à Rua Visconde de Niterói, 2, casa 45.

O crime ocorreu no local denominado "Eucaliptos", no Morro de Mangueira, após vítima e criminoso discutirem acaloradamente por causa de trapaça feita por êste último no decorrer de um jôgo de "ronda". Vários outros elementos, que participavam da jogatina, presenciaram o fato mas nada puderam fazer: "Caíco" fugiu empunhando sua pistola "7,65" e a vítima, esvaindo-se em sangue, rumou para seu casebre, morrendo nos braços de sua espôsa Neusa de Oliveira.

Indícios de homicídio

Autoridades do 12º Distrito Policial estão tentando identificar o homem de côr branca, de 50 anos presumíveis, que, sábado, às últimas horas da noite, estatelou-se na área interna do edifício "Maipu" na Rua Santana, 66, ao cair de um andar ainda não identificado daquele prédio. Enquanto isso, esperam que o resultado dos exames de local feitos por um perito do Instituto de Criminalística, diga se a queda do desconhecido se trata de suicídio ou de assassinato.

Esta última hipótese é a mais forte, uma vez que a vítima apresentava vários arranhões no tórax e braços, demonstrando que lutara com alguém. Além disso, suas vestes sumárias — sòmente trajava calça e camisa estando esta com todos os botões arrancados — indica que o desconhecido tinha algum "caso íntimo" naquele edifício. Outro fato que robustece a hipótese de homicídio é nenhum morador do edifício "Maipu" havia visto a vítima antes. As diligências prosseguem.

Lotação matou

Bernardino Pinto Moreira (casado 45 anos, residente à Rua Marquês de Penido, 45, apt. 403), morreu ao dar entrada no Hospital Miguel Couto, ontem, à noite, não resistindo aos ferimentos que recebera, momentos antes, em frente ao prédio 284 da Rua Siqueira Campos, quando um lotação da linha "Estrada de Ferro-Ipanema" colheu a motoneta que dirigia.

Policiais fazem extorsão

Jiri Skyba, proprietário da buate "Loire", na Rua Farani, 3, em Botafogo, fêz grave denúncia contra policiais do 4.º Distrito, dizendo que três detectives daquele DP, ontem pela madrugada, sob pretexto de estarem fazendo uma fiscalização em tôdas as buates da Zona Sul, maltrataram várias pessoas que estavam em seu estabelecimento, terminando por expulsá-las violentamente, antes que pagassem suas despesas.

Os policiais, que não foram identificados, são acusados ainda pelo comerciante de assim terem agido porque a buate "Loire" não quis colaborar numa "caixinha" existente naquele DP. Para provar que a arbitrariedade de que foi vítima só poderia ser por aquêle motivo, o sr. Jiri declarou que um homem que se identificou como "detective" o procurou em sua buate na última quinta-feira, para intimá-lo a comparecer àquele distrito no dia imediato a fim de participar numa reunião com outros donos de buates.

Na reunião, conforme diz o comerciante, o policial afirmava que um "caso importante" seria tratado. Por fim o comerciante diz que a conversa foi testemunhada por sua espôsa, Helena Skyba, e por seu empregado, Valdemar Borges Falcão, e que não foi à "reunião", pois estando com sua documentação em dia, achava que não tinha "caso importante" a tratar.